EDIZIONE DEL LUNEDI'

TORINO
Anno 91 Num. 248
Via Roma - Gall. de *La Stampa*
Telefoni: dal 40-948 al 40-960

STAMPA SERA

EDIZIONE DEL LUNEDI'

LUNEDI' MARTEDI'
19-20 Ottobre 1959
L. 30 (sped. in abb. postale)

INSERZIONI: S.P.I., via S. Tommaso 22, tel. 47-500, 50-900, 53-901. - Prezzi per mm. di alt. in una col.: Ann. comm. L. 250 (fest. 400) - Finanz. e legali L. 300 (fest. 500) - Necrol. L. 200 per parola (fest. 350 p. p.), partecipaz. L. 300 p. p. (fest. 500 p. p.) - Echi cronaca L. 400 (fest. 700) la linea - Pubbl. econ.: Vedere rubriche. Pagamento anticipato - Il giornale si riserva il diritto di rifiutare qualsiasi inserzione. — ABBONAMENTI (c/c post. n. 2/1380): ITALIA: anno L. 7500, sem. L. 3900, trim. L. 2000 - ESTERO (Paesi a tariffa postale ridotta): anno L. 13.000, sem. L. 7000, trim. L. 3600. — Copie arretrate: prezzo doppio.

Fotografata dal «Lunik» l'altra faccia della Luna

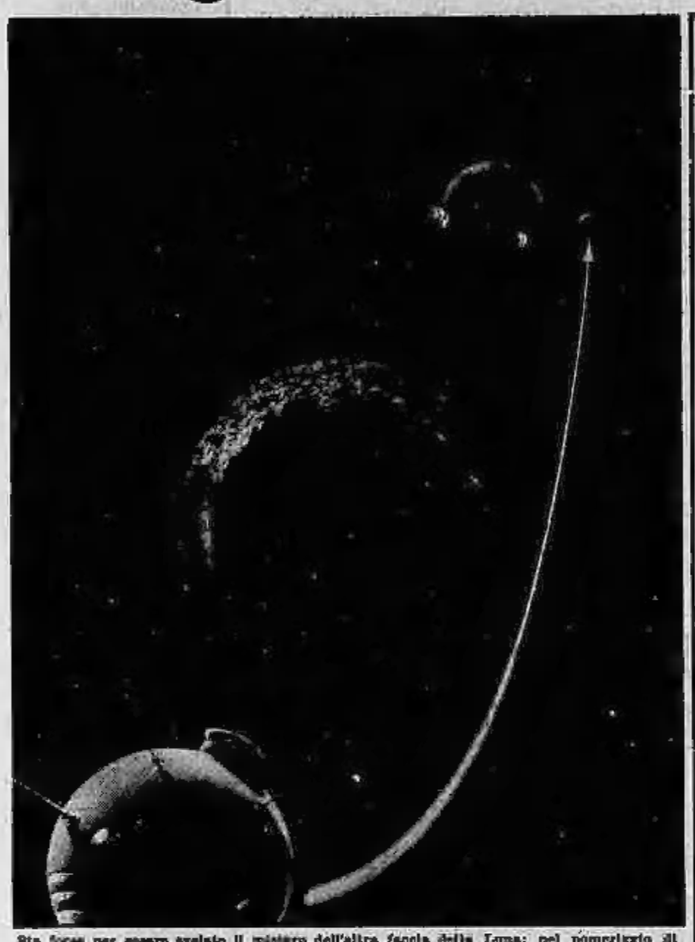

Sta forse per essere svelato il mistero dell'altra faccia della Luna: nel pomeriggio di ieri i russi hanno captato gli impulsi elettromagnetici trasmessi dal «Lunik III» quando il razzo si è trovato (alle ore 17) nel punto della sua orbita più vicino alla Terra. Gli apparecchi del «Lunik» avevano raccolto l'immagine luminosa della Luna da 7000 km.

L'ANNUNCIO UFFICIALE DELLA "TASS,,

Il razzo compiuto il primo giro si allontana di nuovo dalla Terra

La velocità è attualmente di 11 km. al secondo - Quando sarà pubblicata la prima fotografia dell'emisfero della Luna sinora sconosciuto? - Le immagini sarebbero state registrate come una sommaria carta telemetrica - Dichiarazioni degli scienziati

Nostro servizio particolare

Mosca, lunedì mattina.

Ieri sera, alle ore 18,56, Radio Mosca ha trasmesso il seguente comunicato dell'agenzia «Tass»:

«La stazione interplanetaria sovietica ha completato, circa dieci minuti fa, il suo primo giro intorno all'orbita prestabilita, raccogliendo dati scientifici sullo spazio interplanetario in cui muovono la Terra e la Luna.

«Oltrepassata la Luna, la stazione ne aveva fotografato l'emisfero che non è visibile dalla Terra. I dati scientifici e le immagini sono attualmente in corso di analisi e di sviluppo e saranno resi pubblici a.

Il comunicato sembra consacrare il completo successo conseguito dagli scienziati e dai tecnici sovietici col lancio del «Lunik III».

La «stazione automatica interplanetaria», lanciata il 4 ottobre, aveva anzitutto raggiunto il primo obiettivo ad essa assegnato: passare ad una distanza di settemila chilometri dalla Luna, superarla e quindi aggirarla.

Oggi, non vi sono più dubbi sul fatto che anche la seconda parte dell'esperimento è stata coronata da successo e che i razzi sono riusciti a mettere uno «sputnik» su un'orbita lunga un milione e 300 mila chilometri, che l'astro percorre in circa 15 giorni.

Ancora più sensazionale appare la realizzazione del fantastico di fotografare l'altra faccia della Luna, impresa che non era stata preannunciata ufficialmente dalle autorità sovietiche e che, naturalmente, colpisce l'immaginazione dei profani.

Quando saranno pubblicate le storiche fotografie? Non è da escludere che debbano passare alcuni giorni se le immagini trasmesse mediante impulsi elettromagnetici sono state registrate, secondo le supposizioni, come una sommaria carta telemetrica. Qualche esperto straniero, d'altra parte, ammette che la tecnologia moderna offre altre possibilità per un'impresa del genere:

1) un apparecchio atto ad identificare le zone di luce e d'ombra ed a registrarle secondo le masse fisiche;

2) un apparecchio di registrazione a raggi infrarossi in grado di distinguere luci ed ombre per effetto della diversa temperatura;

3) una telecamera che trasmetterebbe immagini analoghe a quelle della radiofoto.

Comunque sia, anche se le trasmissioni di immagini radiotelevisive fossero state effettuate, il risultato sarebbe sensazionale. Si deve aggiungere che, in linea di principio, le condizioni erano favorevoli per la riuscita dell'esperimento perchè, nel momento in cui il «Lunik III» si trovava alla distanza minima dalla Luna, l'emisfero sconosciuto era quasi completamente illuminato dal Sole.

Secondo il prof. Oleg Molnikov, dell'Osservatorio astronomico di Pulkovo, un congegno fotografico elettronico che riprenda la superficie lunare da un'altezza di settemila chilometri, raccoglierebbe un'immagine della Luna quale noi potremmo vederla dalla Terra se l'astro fosse trentanove volte più vicino di quanto lo sia in realtà.

Il prof. Troyanovski, docente di elettronica all'Università di Mosca, ha riferito del canto suo che sono stati costruiti per i razzi interplanetari apparecchi analoghi a quelli per la ripresa televisiva, destinati a raccogliere l'immagine luminosa ed a trasformarla in impulsi elettronici che vengono registrati esattamente come quelli delle trasmissioni televisive.

Mentre si attende con grande impazienza la pubblicazione della prima fotografia della faccia sconosciuta della Luna, il «Lunik III», passato al perigeo, si sta rapidamente allontanando dal nostro globo ad una velocità di poco inferiore agli undici chilometri al secondo.

Questa velocità andrà decrescendo di mano in mano che la stazione spaziale si avvicinerà all'apogeo, come già è accaduto nel primo giro orbitale.

Non si sa ancora se questo secondo percorso orbitale sarà identico al primo, in quanto è improbabile che Terra, Luna e «Lunik» si trovino nelle stesse posizioni che hanno determinato il primo giro orbitale. Le caratteristiche del secondo giro saranno probabilmente accertate entro oggi.

Gli scienziati non «interrogheranno» più la stazione spaziale fino a mercoledì, fra le ore 12 e le 24 italiane quando il satellite artificiale sarà a 397 mila chilometri dalla Terra.

n. s.

Attesa tra gli occidentali di «vedere» i risultati

Londra, lunedì mattina.

La notizia che il «Lunik III» ha fotografato l'altro emisfero della Luna ha suscitato commenti favorevoli in tutti gli ambienti scientifici occidentali. Fino a ieri, infatti, molti dubitavano della riuscita dell'esperimento.

Naturalmente, sia nei circoli scientifici inglesi che in quelli americani, si sottolinea che, prima di fare dichiarazioni, occorre vedere i risultati preannunciati da Mosca.

Comunque, come ha detto Kenneth Gatland, vice presidente della Società interplanetaria britannica, anche se si trattasse solamente di immagini approssimative ottenute mediante un procedimento piuttosto elementare, il successo è notevole.

Sempre a proposito della fotografia dell'altro emisfero lunare, si può rilevare che l'aviazione americana aveva già predisposto apparecchiature fotografiche nel cono terminale di tre razzi interplanetari. La manovra riuscì dei tre tentativi di lancio impedì la ripresa delle immagini ora ottenute dai sovietici.

Diffuso contemporaneamente da Roma e da Mosca

Il testo ufficiale dell'accordo per i soldati dispersi in Russia

"La parte sovietica ha dichiarato che a suo tempo tutti i prigionieri italiani sono stati rimpatriati e che nessuno di loro, sotto alcun pretesto, è stato trattenuto. La parte italiana ha preso fiduciosa conoscenza di questa assicurazione.
"Contatti permanenti,, tra i delegati della Croce Rossa dei due Paesi per una scambio d'informazioni su singoli casi

Roma, lunedì mattina.

Il ministero degli Esteri ha reso noto ieri sera il comunicato ufficiale (diffuso contemporaneamente a Mosca) relativo alle trattative intercorse con il Ministero degli Esteri dell'Unione Sovietica sulla questione dei soldati italiani dispersi in Russia durante la guerra. Ecco il testo:

«L'ambasciatore d'Italia a Mosca ha svolto trattative con il ministro degli Affari Esteri dell'Urss sulla questione dei prigionieri di guerra e dei dispersi italiani nell'Urss durante il periodo della seconda guerra mondiale.

«Per quanto riguarda i prigionieri di guerra, la parte sovietica ha dichiarato che a suo tempo tutti i prigionieri di guerra italiani si trovavano sul territorio sovietico sono stati rimpatriati e che nessuno di loro, sotto alcun pretesto, è stato trattenuto e vi si trattiene tuttora.

«La parte italiana ha preso fiduciosa conoscenza di questa dichiarazione e di questa assicurazione.

«Per quanto riguarda i dispersi, le due parti, tenendo conto del lavoro svolto durante molti anni dalla Croce Rossa Sovietica per la ricerca dei dispersi, e tenendo altresì conto del fatto che sono trascorsi oltre quattordici anni dalla fine della guerra, ritengono che esistono già dei dati sulla base dei quali si può effettuare la sistemazione della posizione giuridica dei parenti dei dispersi durante la guerra.

«Le due parti concordano altresì che le associazioni della Croce Rossa dei due Paesi continueranno a collaborare in modo efficace allo scopo di ottenere le informazioni su singoli dispersi, informazioni che facilitino altresì la sistemazione della posizione giuridica dei parenti dei dispersi.

«La parte sovietica si è dichiarata d'accordo con l'ambasciatore d'Italia che i delegati della Croce Rossa Italiana si incontrino con i delegati della Croce Rossa Sovietica per stabilire dei contatti permanenti onde assicurare le necessarie informazioni e fornire notizie in risposta a singole richieste concrete concernenti cittadini italiani i quali potessero trovarsi sul territorio sovietico.

«Egualmente, la Croce Rossa Italiana fornirà alla Croce Rossa Sovietica ogni informazione che quest'ultima volesse chiedere in merito ai cittadini sovietici dispersi in conseguenza della guerra, che ancora potessero trovarsi in Italia».

Il portavoce ufficiale del ministero degli Esteri, commentando il comunicato, ha espresso «la più viva soddisfazione, soprattutto per il sollievo che l'accordo porterà a molte famiglie».

«La questione dei prigionieri e dispersi italiani in Russia — ha soggiunto il portavoce — è stata da anni oggetto di trattative tra i due governi. Ultimamente l'ambasciatore d'Italia a Mosca aveva ricevuto istruzioni dal ministero degli Esteri di accordarsi con il governo di Mosca affinchè delegati della Croce Rossa italiana potessero mettersi a contatto coi delegati della Croce Rossa sovietica e stabilire con essi una procedura atta ad assumere le necessarie informazioni e notizie.

Il ministro degli Esteri — ha concluso il portavoce — è lieto che, grazie all'atmosfera favorevole creata dalla visita a Mosca dell'on. Del Bo, sia stato possibile dare la notizia degli accordi raggiunti».

Cinque bimbi d'un collegio morti tra le fiamme in Germania

Berlino, lunedì mattina.

Un incendio sviluppatosi ieri sera in un istituto per bambini a Ingst presso Stralsund, nella Germania orientale, ha causato la morte di cinque ragazzi.

Se ne dà notizia l'agenzia tedesco-orientale «Adn».

Dopo le ultime votazioni per i delegati a Firenze

Permane l'equilibrio fra dorotei e fanfaniani e si manifesta una tendenza unificatrice

Viva attesa per l'incontro di oggi tra i leaders democristiani Moro e Fanfani - Nelle elezioni di ieri in diverse province gli esponenti delle due maggiori correnti hanno già presentato liste unitarie - Segni in un discorso a Nuoro riafferma che l'attuale governo sta realizzando il programma del 25 maggio - I repubblicani di Roma contro un eventuale «quadripartito»

Roma, lunedì mattina.

I risultati che si hanno finora degli ultimi congressi provinciali per l'elezione dei delegati al congresso democristiano di Firenze (38 precongressi corrispondenti a 171 delegati, per i quali il trasferimento per mezzo dei voti che saranno rappresentati a Firenze) non paiono molto diversi da quelli della precedente domenica.

In sostanza, le forze dei dorotei e dei fanfaniani sembrano eguagliarsi.

Le altre correnti di minoranza (quella andreottiana di «Primavera», la corrente di centro di Scelba, e le due ali di sinistra «Rinnovamento» e «Base») non hanno avuto voti in misura determinante per alterare questo equilibrio con le prevedibili alleanze.

La battaglia resta quindi delimitata intorno ai due maggiori schieramenti che si contrappongono. Vi è un fatto nuovo però. Molti fanfaniani e dorotei, in diverse province, si sono uniti per loro conto — prima ancora cioè che un simile incontro avvenga al vertice — e hanno presentato liste unitarie che si sono accodamente qualificazioniste».

Casi simili si sono avuti a Bolzano, a Parma, a Rovigo, in provincia di Roma, dove ha vinto però la lista di Andreotti.

In altre città gli unificazionisti sono già all'opera, anche se sono stati esclusi in liste separate; e questo per esempio si segnala a Nuoro, a Mantova, a Pavia.

Insomma alle prime avvisaglie di un incontro fra Moro e Fanfani la base si è mossa, si sono messi da parte risentimenti e personalismi e s'è indicata la via che la d.c. dovrebbe effettivamente seguire se vuole davvero ritrovare la sua unità.

Anche per queste ragioni, per la spinta cioè che viene dalla base, assume una sempre maggiore importanza l'incontro fissato per oggi fra Moro e Fanfani.

I due interlocutori non hanno lesinato in questi ultimi giorni discorsi di rilievo (ieri a Siena Fanfani s'è limitato a parlare della pace auspicando che «si accompagni lo sforzo per raggiungerla come uomini con sangue umani, come cittadini con adeguata scelta, come cristiani con ferventi preghiere»).

Evidentemente Moro e Fanfani non hanno voluto inasprire la polemica per giungere all'incontro con animo sgombro da qualsiasi risentimento.

Anche la questione delle intese assembleari fra i due leaders è stata chiarita. Fanfani aveva scritto a Moro spiegandogli le ragioni per le quali egli non aveva potuto subito, come avrebbe voluto, aderire al cortese invito per un incontro e nello stesso tempo lamentando che qualche maleuda voce, proprio da Piazza del Gesù, avesse avvalorato l'ipotesi d'un suo rifiuto.

A sua volta Moro ha risposto a Fanfani dandogli atto della premura dimostrata nell'informarlo. Tutto qui.

Ma resta il problema di fondo. Su quali basi, nonostante questa formale cortesia, Moro e Fanfani potrebbero intendersi?

Le posizioni sono ormai note: Moro pensa che il programma del 25 maggio si può attuare, non soltanto con una politica di «centro-sinistra», ma con un impegno di tutta la d.c. unita senza preoccuparsi di quello che fanno e pensano gli altri partiti. Fanfani è fermo sul programma del 25 maggio e sulla necessità di «alleanza omogenea» che egli a suo tempo aveva sollecitato; quanto ai «14 punti» di Moro, Fanfani non si è pronunciato e praticamente non li ha mai accettati.

In sostanza quando si dice «politica» di centro o di centro-sinistra non si vuole indicare una forma di governo d.c. con l'appoggio di questo o quell'altro partito, ma più semplicemente un impostazione programmatica fatta soprattutto dalla d.c.

Se Moro e Fanfani negli ultimi giorni hanno taciuto, tutti gli altri leaders sono stati lì a scena anticipando i temi sui quali essi impegneranno i loro interventi al congresso di Firenze.

Segni, ad esempio, intende puntare sull'azione svolta dal suo governo nell'intento di dimostrare non soltanto che esso sarebbe praticamente attuando il programma del 25 maggio, ma che vi avrebbe dato una particolare spinta sociale.

Rispondendo indirettamente a Tamburani (il quale aveva lamentato, lui ministro del bilancio, la mancanza di «una coraggiosa politica economica e sociale») il presidente Segni ha detto a Nuoro che non vi è stata «né immobilità né deviazione dai nostri principi» e che «lo sviluppo di tutta la vita economica, l'elevazione delle categorie economicamente più basse è al centro della nostra attenzione».

Le realizzazioni concrete di questa opera — ha aggiunto Segni — «si chiamano schema Vanoni, perequazione tributaria, pensione a tutte le categorie di lavoratori, contratti collettivi di lavoro, credito alle piccole industrie».

La produzione industriale, egli ha ricordato, nei primi sette mesi è aumentata dell'8 per cento; per l'agricoltura sono state adottate provvidenze per oltre 80 miliardi; ma bisogna avere il coraggio — ha soggiunto Segni — «di destinare all'agricoltura non meno di altri 100 miliardi annui per diversi anni».

Infine Segni ha posto chiaramente il problema del governo dopo Firenze:

«Il governo non vuole portare promesse miracolistiche, come i promotori di non precisate riforme atte a sanare tutte le piaghe del nostro Paese, ma vuole solo portare la parola di chi è cosciente della realtà e delle difficoltà ed è profondamente convinto di operare negli interessi superiori della nazione per un dovere morale ed storico politico.

«Il senso di realtà, che deve essere guida ad ogni azione, mi pare abbia ispirato anche la nostra opera di governo: nel giustificato bisogno tener conto della forte sete della libertà democratiche e nel progresso economico e sociale, che ci ha sempre ispirati, che ci ispira e che ci ispirerà».

Tambroni (uno dei maggiori esponenti fanfaniani), ha affermato ad Ancona: «La nostra linea politica ha dato sostanza e robustezza ad un largo seguito di consensi e di voti». I delegati fanfaniani, ha soggiunto, uniti da «una esigenza concettualità e da un disciplinato atteggiamento, daranno una impronta decisiva al congresso; da questa impronta sarà impossibile prescindere».

Sempre nella linea fanfaniana, De Bertazzis, delegato dei giovani democristiani, ha tenuto a Trento un discorso assai polemico: «I giovani — egli ha detto — che a Firenze prevalga un facile trasformismo che rifiuta a mezza voluta le affermazioni di principio e rivalità gli atti di maleducazione».

Il Guardasigilli Gonella, a sua volta, ha definito «costituzionalmente scorretta» la discussione sull'opportunità dello scioglimento delle Camere, spettando solo al presidente della Repubblica ogni valutazione e decisione su tale materia.

Gonella ha posto quindi la domanda: «Che cosa direbbe il Paese su elezioni determinate da discordie interne della d.c.?».

Rumor, Togni e Colombo hanno rivolto alla base elettorale un invito all'unità: «Se alla polemica affrettata e risentita — si è augurato Colombo — sostituiremo un ragionato pacato e una ricerca solidamente compiuta di una linea comune, il congresso si tradurrà in un nuovo rafforzamento della d.c.»

Togni ha aggiunto: «Dal congresso di Firenze risulterà comunque rafforzata l'unità centrista e anticomunista».

Tutti gli altri partiti seguono con vivo interesse gli sviluppi del congresso. La corrente detta di «Rinnovamento sociale» del partito democratico ha accentuato in un convegno tenuto a Roma la sua «socialità». Ha infatti chiesto il controllo statale sulle fonti di energia, legislazione sui mercati, potenziamento e incoraggiamento dell'iniziativa privata piccola e media, riconoscimento all'industria di Stato di una funzione calmieratrice e antirecessiva.

In tal modo i «sociali» del pdi si vogliono «mettere in linea» nell'eventualità che a Firenze vinca Fanfani e si possa costituire un governo di centro-sinistra con l'appoggio esterno dei socialdemocratici e degli ex-monarchici.

Anche Saragat si è sinceramente augurato in un discorso a Milano che dal congresso di Firenze esca vittorioso Fanfani; il leader socialdemocratico però non intende prendere in considerazione le proferte collaborazionistiche dei monarchici di sinistra.

Anche Bucci, come già ieri Nenni, ha offerto i suoi buoni uffici a Fanfani a condizione però che «non si rimetta sulla strada d'un integralismo di regime».

Infine La Malfa pensa che da Firenze debba venire la risposta a questo interrogativo: la dc è la «stanza temporale» del Vaticano o è un partito che intende inserirsi nella vita del nostro Paese?

Infine vi è da segnalare che all'unione romana dei pri si è svolta una piccola battaglia: i pacchardiani, che erano in minoranza, hanno abbandonato i lavori ed è stata approvata a maggioranza (57 per cento dei voti) una mozione contro il ritorno al quadripartito.

Pellecchia

Il presidente Segni ha pronunciato un discorso ieri a Nuoro

I risultati di ieri ai precongressi d. c.

Roma, lunedì mattina.

Ecco i risultati finora pervenuti sugli ultimi precongressi democristiani per la nomina dei delegati a Firenze:

Piemonte

TORINO — *Cinque di centro-destra (Mosetti, Ravia, Stella, Guglielminetti, Dezani); un sindacalista di Rinnovamento (Donat Cattin); un fanfaniano (Curti).*

Lombardia

PAVIA — *Due dorotei (Maggioni e Valeggiani); un sindacalista di Rinnovamento.*

SONDRIO — *Tre forcelliniani.*

CREMONA — *Tre fanfaniani; un sindacalista di Rinnovamento.*

BERGAMO — *Sette fanfaniani; quattro sindacalisti di Rinnovamento.*

MANTOVA — *Uno scelbiano; un coltivatore diretto; un doroteo; un andreottiano.*

Veneto

VENEZIA — *Cinque fanfaniani; due dorotei.*

TREVISO — *Sei fanfaniani; un sindacalista; due dorotei.*

VERONA — *Cinque dorotei; tre sindacalisti di Rinnovamento.*

VICENZA — *Sei dorotei; due della sinistra di Base; un fanfaniano.*

UDINE — *Cinque dorotei; due sindacalisti di Rinnovamento.*

ROVIGO — *Due dorotei unitari; un sindacalista di Rinnovamento; uno scelbiano.*

GORIZIA — *Tre fanfaniani.*

TRENTO — *Nove dorotei.*

BOLZANO — *Due dorotei unitari.*

Emilia

FORLI' — *Tre fanfaniani; un sindacalista di Rinnovamento.*

PARMA — *Tre dorotei unitari.*

Marche

ANCONA — *Cinque fanfaniani.*

Toscana

PISTOIA — *Due fanfaniani; uno della sinistra di Base.*

MASSA — *Due fanfaniani; un doroteo.*

SIENA — *Tre fanfaniani.*

PISA — *Tre dorotei; un delegato dei coltivatori diretti.*

Lazio

ROMA (provincia) — *Nove andreottiani; quattro fanfaniani unitari.*

LATINA — *Sette andreottiani.*

Abruzzi

L'AQUILA — *Nove fanfaniani.*

Puglie

BRINDISI — *Sette andreottiani.*

Sardegna

NUORO — *Quattro dorotei; uno della sinistra di Base.*

Sicilia

CATANIA — *Quindici dorotei; quattro sindacalisti di Rinnovamento; tre scelbiani.*

MESSINA — *Cinque dorotei; due fanfaniani unitari; due andreottiani; uno scelbiano.*

Eisenhower in Europa alla fine di novembre?

Bonn, lunedì mattina.

L'agenzia ufficiosa tedesca occidentale riferisce, senza altre alcuna fonte, che nella sua lettera al cancelliere Adenauer il presidente Eisenhower ha proposto un incontro dei capi di governo occidentali a Ginevra o a Parigi alla fine di novembre. L'agenzia aggiunge che Eisenhower avrebbe fatto la stessa proposta in lettere analoghe al generale De Gaulle e a Macmillan.

Sempre secondo questa fonte, il Presidente americano avrebbe fatto rilevare nel suo messaggio la necessità di un coordinamento della politica occidentale alla vigilia di una conferenza alla sommità. Ufficialmente viene mantenuto riserbo a Bonn in merito al contenuto della lettera di Eisenhower ad Adenauer.

L'agenzia afferma inoltre che fonti politiche di Bonn hanno accolto con favore la proposta del presidente Eisenhower per colloqui preliminari tra gli occidentali. Queste stesse fonti hanno aggiunto che tale proposta è stata probabilmente ispirata quale risultato di un suggerimento fatto da Adenauer in una sua lettera. Sempre secondo l'agenzia, vi sarebbero stati preoccupazioni a Bonn circa il fatto che i «grandi» occidentali avessero potuto iniziare colloqui alla sommità senza aver concordato una linea comune.

Adenauer, afferma l'agenzia, si troverà probabilmente in larga parte d'accordo con l'agenda proposta da Eisenhower.

TEATRO ALFIERI

DOMENICA 25 ore 16 e 21,15
ALDO LANDI presenta
THE NEWPORT JAZZ FESTIVAL
con
Dizzy GILLESPIE
E IL SUO COMPLESSO
BUCK CLAYTON
E IL SUO COMPLESSO
JIMMY RUSHING
Il famoso cantante di blues
WILLIS CONOVER
The voice of «Music America»
RICHIEDETE LA TESSERA RIDUZIONE LANDI PER L'ENTRATA STAGIONE PRESSO I RIVENDITORI MUSICALI:
ASTORI: piazza Castello 9; via Nizza 6 - BROVARONE: via XX Settembre 70 - CO.EL.TO: via Arsenale 14
IL DISCOBOLO: via Vittz 2 - GARIANIO: via Cernaia 2
e ai Botteghini «La Stampa» e «Gazzetta del Popolo», via Roma

CRONACA CITTADINA

UN MONITO A CHI GUIDA

Troppe le sciagure durante i sorpassi

E' una manovra che implica spesso rischi gravissimi: non bisogna iniziarla se non in condizioni di assoluta sicurezza - Calma, attenzione e rispetto del Codice della strada

Sabato pomeriggio, in un tratto di strada rettilineo che sembrava senza rischi, è avvenuta ancora una sciagura durante una manovra di sorpasso: il direttore dell'«Anfass» è rimasto ucciso, ferito Nino Farina che sedeva accanto a lui. Il tragico incidente deve ricordare a tutti che il sorpasso è una manovra difficile, che può nascondere gravissime insidie. Non bisogna iniziarla se non in condizioni di assoluta sicurezza. Occorre sempre agire con calma ed estrema attenzione, preoccupandosi non solo della propria condotta, ma anche dell'eventuale comportamento degli altri guidatori.

Il nuovo Codice stradale ed il Regolamento hanno dedicato al sorpasso due articoli che stabiliscono norme particolareggiate: tutti debbono conoscerle e applicarle rigorosamente. Contro i trasgressori sono fissate pene assai severe, che giungono anche all'arresto ed al ritiro della patente. Ma non sempre le sanzioni bastano né gli agenti della «Stradale» possono essere presenti dappertutto. L'Associazione «Via Sicura» ha preso l'iniziativa di una manifestazione di propaganda e di convinzione che si svolgerà in tutta Italia dal 24 ottobre al 6 novembre.

Il titolo sarà: «Con il sorpasso non si scherza». Si vuole infatti non soltanto ricordare a tutti le norme di legge, ma rivolgere anche un severo monito sui pericoli ai quali si va spesso incontro. Una stupida bravata può determinare sciagure e coinvolgere nella tragedia vittime innocenti.

Tutti sanno che non si deve sorpassare nelle curve cieche, sui dossi, negli incroci, con la nebbia e in tutti i casi in cui la visibilità sia scarsa. Eppure si registrano spesso delle violazioni a queste norme, che sembrano intuitive anche se nessuna legge le sanciscse. Ed ancor più frequenti le infrazioni ad altre norme meno note: ad esempio la legge vieta di sorpassare al passaggio a livello incustoditi e di superare un veicolo che si sia fermato per lasciar passare i pedoni ad un passaggio segnato.

Molti incidenti, e fra i più gravi, sono avvenuti proprio nelle strade più larghe, quelle a tre corsie. E' colpa del mancato rispetto di due norme fondamentali. E' assolutamente vietato impegnare la corsia centrale se non per il tempo indispensabile al sorpasso e soprattutto non si deve arrestare la manovra se già un altro veicolo sta sopraggiungendo nella direzione opposta.

Che non si debba sorpassare quando non c'è abbastanza spazio davanti a sé (sia in larghezza sia in lunghezza) è intuitivo. Ma bisogna anche rinunciare alla manovra se il veicolo che precede segnala di voler sorpassare. Molti pensano soltanto a guardare dinanzi a sé e non pensano ad assicurarsi se alle loro spalle un altro veicolo non sia per iniziare il sorpasso. Infine occorre ricordare che bisogna segnalare la manovra con il lampeggiatore in tutti i sopassi fuori città ed in anche in città, quando la strada sia divisa in corsie.

Dopo l'entrata in vigore del nuovo Codice molti credono, a torto, che non sia più obbligatorio suonare per richiamare l'attenzione del veicolo che si vuol superare. Al contrario, l'art. 638 del Regolamento precisa che bisogna fare i segnali acustici, eccetto che in città dove l'uso del clacson è vietato. Di notte, naturalmente, bisogna usare i fari. Un colpo di clacson o un lampo di fari possono evitare molte sciagure.

TEMPERATURA DI IERI

MASSIMA + 14,2
MINIMA + 9,1

Il Bollettino meteorologico segnala inoltre: temper. media +11,6; umidità 78 per cento; pressione 747,2. Tempo coperto.

Previsioni: Cielo nuvoloso, foschia in pianura, probabile pioggia. Temp. a Caselle: mass. +16,5, min. +6, media +13,8.

Si è sposata a tredici anni

A tredici anni, nell'età in cui la maggior parte delle ragazze gioca ancora con le bambole, Gianfranca Acuto è andata sposa. Il marito non è precoce come la moglie, coetaneo è anch'egli giovanissimo per il grande passo: ha superato da poco i vent'anni, si chiama Nino Sanasi.

Il primo incontro avvenne soltanto pochi mesi fa, quando la ragazza si recò a trovare la nonna di un'amica, che abita a Venaria, dove nella stessa casa dove alloggiava il Sanasi, e ne derivò il più classico dei colpi di fulmine. I due ragazzi presero a frequentarsi e quasi subito si giurarono eterno amore. I genitori, sebbene un po' riluttanti, diedero il consenso e fornirono i modesti risparmi (lui è elettricista, lei impiegata in un'industria di televisori) si trovarono un nido: una camera e servizi, in corso Cincinnato 193.

Ieri mattina sono diventati marito e moglie, nella chiesa di Santa Caterina, a Mezzadonna di Campagna. Un matrimonio pieno di allegria, dove anche i testimoni erano giovani ed i neo-sposi tutt'altro che vecchi. La sposa era tutta in bianco, ma per la verità più che una sposa sembrava piuttosto una bambina che aveste indossato per gioco l'abito della mamma. Subito dopo la cerimonia, i neo-coniugi Sanasi sono partiti per Genova: il viaggio di nozze terminerà domani, perchè Nino deve riprendere servizio mercoledì.

Animati dibattiti in preparazione di Firenze

Maggioranza del centro-destra al congresso provinciale DC

Il raggruppamento "Unità e centrismo,, ha ottenuto 5 rappresentanti; uno i fanfaniani; uno i sindacalisti - Ai lavori hanno partecipato 400 delegati, eletti dai 17 mila iscritti

Quattrocento delegati eletti dai 17 mila iscritti hanno partecipato ieri al congresso provinciale della Democrazia cristiana. L'assemblea, svoltasi nel teatro dell'Istituto Sant'Anna, ha discusso la politica del partito, procedendo poi alla designazione dei sette delegati che rappresenteranno la federazione al congresso nazionale di Firenze.

Le correnti in lizza erano numerose. Il dibattito, vivace ma sereno, è stato complicato dallo schieramento delle forze attorno a tre sole mozioni: fanfaniani di «Iniziativa democratica», capeggiati dall'on. Curti; sindacalisti di «Rinnovamento», sostenuti dall'on. Donat-Cattin: «Unità e centrismo». A quest'ultima mozione hanno aderito il gruppo degli onorevoli Bovetti, Savio e Stella, il «Centro Sturzo» dell'assessore Costamagna, «Pensiero popolare» del segretario cittadino della dc prof. Cancon e del capo gruppo comunale rosm. Torretta, i «dorotei» del Sott. Mina.

Gli accordi sono stati raggiunti dopo lunghe e febbrili consultazioni tra i vari leader. Due le sorprese di un certo rilievo: «Iniziativa» non ha voluto far lista unica con «Rinnovamento» (l'on. Donat-Cattin, a quanto risulta, era favorevole all'unione delle forze di centro-sinistra, respinta invece dall'on. Curti per «maggiore chiarezza»); la mancata presentazione della lista del «Centro Sturzo» (l'assessore Costamagna ha rinunciato in extremis al suo proposito per non indebolire lo schieramento di centro-destra).

A presiedere il congresso era giunto da Roma il sottosegretario all'Industria on. Micheli, il quale ha aperto i lavori leggendo il telegramma di augurio del segretario nazionale on. Moro. Nel palco erano anche tutti i parlamentari torinesi della dc, compreso il ministro degli Esteri on. Pella, e il presidente della Provincia prof. Grosso che hanno pronunciato brevi discorsi di saluto.

La relazione sull'attività e sugli orientamenti del partito è stata svolta dal segretario provinciale avv. Desana. Egli ha trattato vari temi (unità e centrismo, politica economica, politica estera, funzione del sindacato, modi per ampliare i consensi allo scudo democratico, scelta parlamentari ecc...), esprimendo un giudizio favorevole sull'opera del governo Segni e parere contrario ad elezioni anticipate.

Sono seguiti i preannunciati delle tre mozioni. Per «Rinnovamento» ha parlato l'on. Donat-Cattin: «La presenza che si regge sulle destre — ha detto — deve pagare qualche prezzo. Se signore è stato un prezzo leggero, potremo divenire più pesante domani. Chiediamo il ripristino della linea del partito, schiacciata dai franchi tiratori. Nel caso che non si possa modificare l'odierna situazione parlamentare, le dc deve ricorrere a nuove elezioni».

L'on. Curti ha illustrato la posizione dei fanfaniani di «Iniziativa». «Le dc non può trascurare al sulle posizioni raggiunte. La formula di centro-sinistra è la più efficace per battere i nemici della democrazia. Non si tratta di cadere in braccio a Nenni, ma di raggiungere qualsiasi fantastico di rendere organico e permanente l'appoggio delle destre. Con il programma del 24 maggio abbiamo sfociato dalle grandi speranze, ora dobbiamo trattare in realtà».

Il sottosegretario on. Bovetti è stato il relatore della mozione «Unità e centrismo». «Il Paese ha dato 19 milioni di voti alla dc. Ora 11 milioni di elettori stanno a vedere quale sarà l'atteggiamento di un milione di iscritti al partito. A Firenze abbiamo il dovere di dimostrare che la dc sa e può essere unita sui problemi fondamentali che impegnano la vita del Paese, per uno sviluppo ordinato e sereno della democrazia». Aperevo i punti del segretario del partito on. Moro. Il dovere della dc creare migliori condizioni di vita per tutto il popolo, lottare contro il comunismo con riforme sociali, sostenere i ceti deboli, creare l'autocoscienza operaia. L'attuale governo sia realizzando il programma del 24 maggio. Proseguirà la sua strada senza cercare alle destre.

Al pomeriggio si sono susseguiti alla tribuna una trentina di oratori della varie correnti, tra cui l'on. Savio, l'on. Stella, l'avv. Oberto, l'on. Cerma, il prof. Occhini e l'avv. Guglielminetti di «Unità e centrismo»: Rodrato, Elia, Delmastro e Galleano-Giraldi di «Rinnovamento»: Alberi e Peruetti di «Iniziativa».

Alle 17,30 si sono iniziate le votazioni. Mentre i delegati affluivano alle urne è sorta una contestazione presso il seggio numero 4. Un rappresentante del centro-sinistra ha fatto rilevare che il presidente di seggio aveva sul tavolo una scheda già votata per la lista di centro-destra. «E' mia» ha replicato il presidente. La discussione si è accesa. Sono intervenuti l'on. Bovetti, l'on. Savio e l'on. Donat-Cattin. Il presidente del congresso on. Micheli ha risolto la controversia con una misura drastica: chiusura dell'urna e ripresa delle votazioni, al punto in cui erano state interrotte, con un'urna nuova.

In serata, durante lo spoglio delle schede, l'episodio è stato risolto con soddisfazione delle parti. A mezzanotte sono stati proclamati gli eletti. Al congresso di Firenze andranno 5 delegati di «Unità e centrismo» (on. Bovetti voti 5288, on. Savio 7279, avv. Guglielminetti 7480, avv. Demaria 7410, on. Stella 7066), uno di «Rinnovamento» (on. Donat-Cattin, voti 5177), uno di «Iniziativa» (on. Curti, voti 4136). Nel congresso di Trento del 1956 i delegati torinesi erano stati: 3 di «Iniziativa», 2 di «Rinnovamento», 1 di «Base» (che scomparsa), 3 di «centro-destra».

Verso la conclusione l'inchiesta sul feroce crimine?

Catturati nella notte due giovani presunti assassini della merciaia

Nuovi elementi erano stati raccolti nella perquisizione compiuta ieri in via Giachino - Le ricerche estese in provincia - Poco dopo le due è rientrata in Questura una delle auto della Mobile con a bordo i due fermati

Le indagini sull'assassinio della merciaia ambulante Margherita Farinatti-Romero sono proseguite durante la giornata di ieri da parte della Squadra Mobile, dei carabinieri della Tenenza di Campana e dei carabinieri del nucleo di polizia giudiziaria.

Il malvivente — o i malviventi — che ripetutamente sono aggrediti a scopo di rapina la vecchietta, schiacciandole il torace mentre la imbavagliavano, non hanno lasciato impronte né altre tracce utili per la loro identificazione. Com'è noto, accanto al cadavere della Farinatti è stato trovato solo un mozzicone di sigaretta «nazionale». La polizia ritiene che sia stato lasciato cadere dall'assassino, prima di avventarsi sulla donna. Il particolare confermerebbe l'ipotesi che l'aggressore — o gli aggressori — fosse conosciuto dalla vittima ed abbia potuto entrare nella stanza senza destare sospetti. Tenendo conto del carattere diffidente della vecchia merciaia, e della sua parsimonia quasi patologica, solo un debitore o qualcuno che le procurasse un qualche profitto avrebbe aperto la porta a tarda sera.

Le due persone «fermate» e subito dalla «Mobile» e interrogate a lungo sui loro rapporti d'affari con la Farinatti, ieri sono state rimesse in libertà. Il campo delle indagini è molto esteso: frequentava da anni i mercati rionali e quelli della provincia, la donna aveva avuto modo di conoscere numerosi individui. La sua avarizia era proverbiale: che nascondesse forti somme in casa era cosa risaputa: poco o prevalentemente.

Resta da accertare se il crimine è stato premeditato od occasionale. Entrambe le ipotesi sono valide. Può darsi che uno o più individui senza scrupoli, al corrente della vita solitaria della donna, si siano presentati la sera del delitto alla porta della stamberga con un pretesto. Uno sarebbe rimasto in cortile, a far da «palo». L'altro avrebbe assalito all'improvviso la poveretta, immobilizzandola. Forse il progetto era di far entrare nella stanza il complice, per rovistare più rapidamente i pochi mobili e le cianfrusaglie alla ricerca dei quattrini. Accortosi che la vittima era morta soffocata il passo del ginocchio dell'aggressore, quest'ultimo sarebbe fuggito rinunciando al bottino, insieme al complice.

E' anche attendibile la seconda ipotesi: che l'uccisore della merciaia non pensasse al «colpo» e fosse entrato per ottenere la dilazione di un debito o magari la concessione di un prestito. Il rifiuto lo avrebbe esasperato, suggerendogli la rapina.

Ieri mattina il dott. Valerio, della «Mobile», ha convocato nel suo ufficio il marito e il figlio della vittima. Non si conosce il risultato del colloquio, ma è facile arguire che non abbia fornito elementi utili alla soluzione del feroce episodio. In mattinata la polizia aveva anche provveduto alle agghiacciante della stanza in cui la Farinatti è stata uccisa. Il piccolo vano era ingombro di carabacce, indumenti fuori uso, ritagli e lattine d'affari.

Ogni cosa è stata minuziosamente esaminata, perchè poteva celare altre nascoste o libretti di risparmio. La corrispondenza è stata invece prelevata dalla polizia, per un esame più approfondito.

Nel tardo pomeriggio, dalla Questura è partita una macchina con a bordo due funzionari ed altrettanti sottufficiali, si è diretta verso il Canavese, zona in cui la vittima si recava spesso per vendere sui mercati la sua chincaglieria. La macchina è ritornata in questura poco prima dell'una, stanotte. Oltre agli investigatori ne sono scesi due giovani. Sono stati subito accompagnati nell'ufficio del dott. Maugeri, dove si erano riuniti anche i suoi più diretti collaboratori.

L'interrogatorio si è iniziato nel massimo riserbo ed è proseguito fino all'alba. Forse in risposta agli interrogativi che circondano il crimine di via Giachino 70 si avrà oggi stesso, forse si tratta di un falso allarme. La polizia è tuttavia convinta che l'autore del brutale delitto non resterà impunito.

Migliorate le condizioni del corridore Farina

Oggi a Modena la salma del direttore dell'«Anfass»

Stamane alle 8.30 si svolgono i funerali dell'ing. Domenico Montagnani, morto sabato pomeriggio nell'incidente sulla strada di Ivrea. La salma era stata portata ieri pomeriggio alla sede dell'«Anfass» (l'Associazione delle industrie automobilistiche) di cui il defunto era direttore. La camera ardente era stata allestita nel palazzo di corso Galileo Ferraris 61: tra coloro che si sono recati a rendere omaggio all'ing. Montagnani il presidente dell'«Anfass», conte Biscaretti, l'ing. Brinatti, della Fiat e l'ing. Sergio Farina.

Dopo una funzione funebre la salma verrà portata a Castelvetro di Formigine, in provincia di Modena, dove verrà tumulata nella tomba di famiglia. L'accompagneranno tutti i familiari: la moglie, la madre, il fratello e la sorella giunti ieri da Modena nella nostra città.

Nino Farina, suo compagno nella tragica gita, è stato riportato ieri nella sua casa di Torino. Gli esami radiologici hanno permesso di accertare che egli non ha riportato, come si temeva, fratture costali, ma soltanto contusioni non preoccupanti. Continua intanto l'inchiesta sulle cause della sciagura: Polizia Stradale e Carabinieri hanno potuto accertare con esattezza che l'auto era guidata dall'ing. Montagnani, come del resto aveva sempre dichiarato Farina.

Ai «13» seicentomila lire

I vincitori del concorso pronostici del Totocalcio sono stati ieri molto numerosi. In Piemonte si sono registrati 21 «tredici», cui spettano circa 666 mila lire, e 522 «dodici» che vincono 30 mila lire ciascuno. I giocatori che hanno azzeccato il massimo punteggio sono sedici nella nostra città, due ad Alessandria, due a Cuneo e uno ad Asti.

Esempi di coraggio premiati nell'anniversario della polizia

In quattordici anni 1122 agenti sono caduti in servizio, 11.570 sono stati feriti

Sfilano dinanzi al palco delle autorità i motociclisti della Polizia Stradale

La polizia ha celebrato ieri l'anniversario della fondazione con una solenne parata in corso Stati Uniti. Alla manifestazione hanno assistito migliaia di persone e numerose autorità: il prefetto dott. Saporiti, il presidente della Corte d'Appello dott. Alvazzi Delfrate, il sindaco avvocato Peyron, il procuratore generale della Repubblica dott. Nigro, il gen. Michelotti in rappresentanza del comandante della Regione, il questore dott. Orlando, l'assessore Bardelli in rappresentanza del prof. Grosso.

Il Prefetto ha consegnato all'appuntato Salvatore Chirello il diploma di promozione a vice brigadiere. Il Chirello, addetto alla squadra Mobile, si è distinto per il coraggio con cui affrontò tre rapinatori in una zona collinare della città. Encomi solenni sono stati consegnati ad altri agenti. Al maresciallo Angelo Ponsetti della «Stradale» per aver fermato un terzetto imbizzarrito; al vice brigadiere Andrea Blocco e agli appuntati Alfonso Ciancio e Francesco Tanda per aver compiuto una difficile inchiesta giudiziaria; alle guardie semplici della «Stradale» Leo Rocco e Franco De Stefanis, riusciti a raggiungere un paese bloccato dalla neve per portare a valle un malato grave; alla guardia aggiunta Antonio Lotito per un'azione contro rapinatori armati.

Al termine della premiazione il maggiore Giuliano ha letto una relazione sull'attività della polizia italiana dal 1945 ad oggi. In quattordici anni, 1122 agenti sono caduti in servizio, 11.570 sono stati feriti. Di questi 3401 sono rimasti invalidi in seguito alle lesioni riportate.

Echi di cronaca

I PELLI SURREALISTI (parrucchieri) vengono definitivamente eliminati con i più moderni metodi [illegible] dal Gabinetto di Estetica Medica S.P.M., Torino, palazzo Nota Carlo 157, telef. 543-703. Alessandria, via Vescovado 7, tele. 51-97.

MOBILI ANTICHIANI e d'epoca Simonetti 18, Matrimoniali, pranzo, salotti, pelttrone, cucine. Pasti

MOBILI CHAP - 20 rate; qualità, risparmio. Camere da 98.000, rinali da 53.000. Garibaldi 9 corl.

Studenti e operai in gara per il brevetto di pilota

Seguiranno un corso di lezioni e prove pratiche - Il premio: i migliori impareranno senza spesa a guidare un aereo

Quattrocento giovani torinesi, studenti o lavoratori, inizieranno gli un corso nel quale apprenderanno a conoscere da vicino il mondo dell'aeronautica: i «primi della classe» diventeranno, come premio, degli autentici piloti. La iniziativa aveva già avuto un notevole successo lo scorso anno ma il numero degli iscritti alle «Competizioni aeronautiche 1959» supera ogni primato: ai cinque per studenti delle medie superiori i partecipanti sono oltre 350, mentre 140 giovani lavoratori hanno aderito al corso organizzato in collaborazione con le Acli.

La cerimonia inaugurale si è svolta ieri mattina all'Istituto Sociale, dove si terranno le lezioni teoriche. Ha parlato il gen. Gentile, della Direzione Aviazione civile del Ministero della Difesa. Tra i presenti il generale Bracchetti, in rappresentanza del dott. Giovanni Agnelli, presidente dell'Aero Club Torino, e le autorità scolastiche.

Nel giro di quindici giorni i giovani apprenderanno nozioni di aerodinamica ed impareranno a conoscere gli aerei ed i loro motori, sotto la guida del maggiore Fradeani, capo dell'Ufficio propaganda, e del capitano Pesce del Presidio aeronautico di Torino. Compiranno inoltre tre brevi voli su apparecchi dell'Aero Club, durante i quali vedranno dal vero come si manovra un aeroplano.

Ai migliori allievi toccherà il premio insolito ed ambito di una «borsa di studio» per conseguire gratuitamente, dopo un adeguato corso di lezioni, il brevetto di pilota civile. E' previsto un premio per cinquanta partecipanti; gli altri, se vorranno diventare piloti, potranno fruire delle particolari agevolazioni che lo Stato concede ai giovani, rimborsando loro una parte delle spese necessarie per il brevetto.

Assemblea Stampa Subalpina

L'assemblea generale dell'Associazione della stampa subalpina è indetta per venerdì 30 ottobre, alle ore 14,30 in prima convocazione e alle 15,30 in seconda convocazione, in corso Stati Uniti 27. All'ordine del giorno: «Modifica dello Statuto dell'Associazione».

La donna ferma ad Alessa

Colpì il marito col bastone ma nega di averlo ucciso

Centa Bonito — la contadina quarantaseienne di Almese, accusata di aver ferito mortalmente con un bastone il marito, Santino Nesorey di 68 anni — è ancora rinchiusa nelle carceri di Avigliana. La sua sorte dipende dal responso del perito settore sulla causa della morte dell'anziano agricoltore. Che lo sventurato sia stato colpito dalla donna con un randello, durante una delle frequenti baruffe, venerdì pomeriggio, è fuor di dubbio. Lo ha ammesso la Bonito, davanti ai carabinieri.

Il Nesorey soffriva di diabete; l'autopsia è stata ordinata per accertare se l'uomo è morto in seguito alle bastonate, o se queste hanno soltanto aggravato — due alle conseguenze letali — la malattia. I rilievi necroscopici sono stati effettuati ieri mattina all'Almese dal dott. Grivo di Torino.

I risultati dell'autopsia non sono stati resi noti. Il perito settore si è riservato di pronunciarsi dopo l'esame istologico degli organi prelevati. Nell'abitazione dei Nesorey sono stati sequestrati i medicinali con i quali curava la malattia.

Stamane i funerali della giovane che si uccise con i suoi bambini

Le tre bare saranno sepolte una accanto all'altra - Drammatico incontro al commissariato tra l'amico e i parenti della vittima

Una delle più impressionanti tragedie che in questi tempi abbiano commosso la città vive oggi il suo ultimo atto: Laura Bottizzo, la giovane che ha ucciso se stessa ed i suoi due bimbi con il gas, viene portata al cimitero generale assieme alle creature a cui ha tolto la vita in un impeto di assurdo affetto. I funerali si svolgono alle dieci, partendo dall'istituto di medicina legale.

Gli ultimi pietosi hanno terminato ieri il loro triste compito. Si ha conferma di quanto già si sapeva, cioè che la morte è dovuta alle esalazioni del gas, ed anche ciò che si sospettava: la Bottizzo attendeva realmente un altro figlio. Prendono quindi maggior forza le supposizioni avanzate immediatamente dopo la scoperta della tragedia, vale a dire che la sventurata si sia uccisa per la disperazione di dover sostenere tre creature senza che l'amante, la guardia di P. S. Cesare Vito, potesse sposarla. Le tre bare verranno sepolte l'una a fianco dell'altra.

Nel pomeriggio di ieri, intanto, i familiari della Bottizzo, il padre, la sorella ed il fratello, si sono trovati al commissariato Borgo Dora per trattare con il Vito la questione dell'eredità. Questa grossa parola, per la verità, comprende ben poco: pochi oggetti di valore quasi nullo, qualche biglietto da mille.

L'oggetto di maggior prezzo è il fornello a gas che il Vito aveva regalato alla donna quando si era trasferita nell'alloggetto di via La Salle 15, affinché potesse cucinare più agevolmente che sulla precedente stufa a legna. Ed è il fornello da cui la Bottizzo ha staccato il bocchettone per dare la morte a sé ed ai bimbi.

Attorno a questi resti di una famiglia naufragata nel più orribile dei modi si è accesa la discussione fra i congiunti della donna e l'agente. Passare alle accuse è stata questione di un momento: il diverbio, in commissariato, ha preso toni accesi, tanto che i funzionari hanno dovuto intervenire per troncarlo con la decisione di consegnare al pretore la chiave dell'alloggio della Bottizzo. Toccherà al magistrato decidere a chi spettano in povero caso quelle squallido alloggio di via La Salle 15.

Scuola persone in visita alla Fiat - Grandi Motori

Circa scuola persone tra dipendenti della Fiat e loro familiari, hanno visitato ieri lo stabilimento «Grandi Motori». Li hanno ricevuti il direttore della Divisione Mare ing. Arnoldo Fogagnolo ed i suoi collaboratori, tra cui l'ingegner Olivari, direttore della sezione.

Molto interesse hanno suscitato i giganteschi motori per la propulsione navale. Un vecchio motore FIAT del 1909 ricuperato dal sottomarino «Medusa», contrastava con l'ultimo grande motore tipo a 900 S., da oltre 3500 HP per ogni cilindro, che costituisce nel suo campo un primato di progresso tecnico. Alla visita è seguito il sorteggio di numerosi premi.

Ciclista travolto alle spalle e ucciso

L'incidente presso Carmagnola - Altre disgrazie - Per lo scoppio di una gomma si rovescia l'auto di cinque turisti francesi - Scontro tra pullman e autofurgone

Ieri sera alle 19 una «1100» targata Torino 211188, ha investito alle spalle un ciclista nei pressi di Carmagnola, uccidendolo. La macchina era guidata da un professore torinese di lettere che rientrava a Torino da Cerreto d'Alba. La vittima è il quarantaseienne Andrea Patrito, che abitava nella frazione Cavalieri alle dipendenze della cascina Saffirio. L'investitore prendeva a bordo il Patrito e lo portava all'ospedale, dove giungeva cadavere.

— Ieri pomeriggio un pauroso incidente si è verificato all'imbocco della strada militare Borgone-Susa. Da Torino viaggiava verso il Moncenisio la famiglia Chenin, abitante a L'Arguillère le Bassy. Erano a bordo di una Renault, guidata dal capofamiglia Gabriel Chenin di 31 anno. Accanto sedeva la moglie Hélène, dietro la figlia Marilena di 11 anni, un ragazzo ed il signor George Varnier di 12 anni, pure residente all'Arguillère. Ad un tratto scoppiava un pneumatico anteriore. La macchina sbandava, poi si rovesciava sul prato. Nessuno degli occupanti ha riportato lesioni gravi. Tre sono ricoverati al Maria Vittoria: il piccolo Gabriele Chenin, la figlia Marilena ed il Varnier, guaribili in 15 giorni.

— Alle stesso ospedale è stato medicato per frattura al un femore, guaribile in 40 giorni, il sedicenne Giuseppe Gaina, abitante in via Principi d'Acaja 17. In motoretta percorreva via Borgomanero: si è scontrato con una «500» guidata dalla studentessa Italo Provera.

— Ai Martini è stato ricoverato, con prognosi di 20 giorni Giovanni Cugaro di 61 anni, abitante in via Don Bosco 72. In ciclomotore percorreva corso Vercelli: si è scontrato con l'auto del signor Umberto Defendi.

— Alle 16 di ieri in via Mercadante angolo via Cimarosa un motofurgone pilotato dal signor Ugo Mingani di 53 anni, abitante in strada Settimo 11, si è scontrato con un pullman della linea «F» diretto verso il capoluogo. Il motofurgone è stato scagliato a qualche metro di distanza; ma il guidatore è rimasto illeso. E' stato dichiarato in contravvenzione dai vigili urbani per non aver dato la precedenza al pullman che proveniva dalla destra.

— Il cinquantottenne Giuseppe Berzuto, residente a Torino e operaio della Fiat, è rimasto gravemente ferito ieri mattina in un grave incidente a Chieri. In ciclomotore, il Berzuto si dirigeva verso il cimitero: nell'imboccare la statale è stato investito da una «600» guidata dal ventitreenne Gianfranco Marco, anch'egli domiciliato nella nostra città. Dopo un volo di una decina di metri, l'operaio cadeva sull'asfalto. All'ospedale i medici lo ricoveravano per osservazione, per lesioni al cranio e frattura composta di una gamba.

MAFFEI

Da oggi la Compagnia di MARIO FERRERO presenta una nuova Rivista "RACCONTI DI TORINO" di ROSS e FRARO

GLI ESECUTORI: Sotto i portici di via Cernaia L'AMICO DI CASA RADIO MAFFEI saranno interpretati da MARIO FERRERO MARESA HORN CLARA GESSAGA GIANFABIO FOSCO ENZO ROMEI GRAZIELLA ELLI I quadri coreografici di FERRUCCIO BINI per lo STAR TURIN BALLET ANNA e FRANCO LARI

Canteremo una selezione di canzoni antiche e moderne. Le costruzioni sceniche sono realizzate da RINO CARILLI. Musiche del M° Antonio Melo. Regia di Mario Ferrero

Orario rivista: 18.15 - 21.15 Pomeriggio ingresso L. 200

STATUTO MASSIMO OGGI JOHN WAYNE ESORDISCE SECCO IN UN RUOLO DI GRANDE E MANCHERÀ LA CHIAMATA CORE UNA PISTOLA DEAN MARTIN UN LEGAME FINITO, CHE RIMANE NO IL MIO RIMPIANTO QUANDO DOVEVA SPARARE RICKY NELSON IL RAGAZZO DALLA FACCIA D'ANGELO CHE SORRIDEVA CON IL PISTOLA IN MANO

UN DOLLARO d'ONORE

CINETEATRO ALCIONE OGGI FREDO PISTONI MIMMA RIZZO nella rivista America 1492..... ora 0 con la giovanissima soubrette CARLA LOMBARDO M. GIACCHETTI ORAZIO FRAZO' INES COTTA MARIO ROVI e il balletto delle COLUMBIAN GIRLS SULLO SCHERMO: «L'uomo della Valle» Technicolor Scope GEORGE MONTGOMERY Orario rivista: 16.15 - 21.15

SPETTACOLI

TEATRO CARIGNANO Continuano gli assurdi FENESTRE SUL PO 3 ore di risate con MACARIO - CAMPANINI e Valeria Fabrizi Ultima settimana

ARLECCHINO DANZE ORE 21,15: TRATTENIMENTI con FRANCO e i G 5

CLUB FARO DANZE Questa sera, ore 21: gli amici del teatro presentano Seratissima N. 1 Orchestra d'onore LUCIANO VIROLI Attrazioni internazionali L. Provenzani e il suo Complesso

NAZIONALE OGGI L'UOMO dalla FORZA BRUTA con ANTHONY QUINN UN FILM SCONCERTANTE

A giorni al REPOSI ROBERT MITCHUM Le colline dell'odio STANLEY BAKER ELISABETH MUELLER GIA SCALA

FARO - ALEXANDRA - CAPITOL OGGI UN FILM ECCEZIONALE PARAMOUNT VISTAVISION A COLORI UN MARITO PER CINZIA con CARY GRANT - SOPHIA LOREN DUE ORE DI GRAN DIVERTIMENTO

a Torino Astoria presenta I LOVE YOU BAMBINA dal film Vacanze d'inverno Orchestra Bruno Martino VOCE DEL PADRONE

Richiedete nei nostri negozi di piazza Castello 9 e di via Nizza 6

SOPRABITI - VESTITI - GIACCHE IMPERMEABILI CONFEZIONATI ASSORTITI IN TUTTE LE TAGLIE SOPRABITO e VESTITO SU MISURA garantito PETTINATO PURA LANA da L. 23.000 - 25.000 ecc. lavorazione di tutta fiducia DALLA FABBRICA AL CONSUMATORE Tessuti extra fini, vendita a metraggio CAMET VIA GENERALI 30-bis angolo Corso Verde QUOVA SIRIO

Un tema di attualità oggi al Congresso di chirurgia

I metodi per scoprire le emorragie interne

Non sempre è facile trovare l'origine del sangue nell'apparato digerente - L'impiego di piccole sonde luminose munite di lenti - L'utilità degli isotopi radioattivi - Stamane si inizia anche il Congresso di medicina

DAL NOSTRO INVIATO

Roma, lunedì mattina.

Un individuo emette sangue dalla bocca, oppure lo perde dall'intestino. Che significa? Se quel signore non è impressionabile e il fatto è di lieve intensità e puramente accidentale, nel primo caso darà la colpa alle gengive infiammate; nell'altro caso si consolerà arguendo trattarsi di un flusso emorroidario. Ma se quel tizio è di temperamento più apprensivo, sospetterà che la fonte della piccola emorragia si nasconda in un bronco, tanto da agitare le ipotesi di una lesione tubercolare o cancerosa; fantasticherà che possa dipendere da qualche subdolo tumore maligno intestinale.

Ciò ammettendo che l'emorragia colga l'interessato come fulmine a ciel sereno, senza precedenti sofferenze morbose. Diverso è quando si tratta di una persona che sia portatrice di un malanno che possa alternare stati di quiete con altri di perturbazione, e della cui possibili complicanze, tra cui un'eventuale emorragia, il paziente sia edotto. Allora se questi s'allarma, ha pienamente diritto. Tale il caso dell'ulcerosa gastrica o duodenale, che da tempo si cura ma senza adeguata regolarità.

Ci sono, quindi, stati medi di reagire psicologicamente di fronte al sangue che vien emesso, senza che la fonte sia immediatamente identificata dal colpito. Ma non poche volte la perplessità sulla sede, sulla causa, sulla possibile evoluzione di un'emorragia del tubo digerente (ammesso che venga facilmente esclusa la fonte polmonare) è una perplessità che aggancia anche il medico, prima che egli abbia potuto mettere in opera tutti i mezzi diagnostici a disposizione.

D'altronde, in fatto di valutabile dell'importanza di una emorragia, al di fuori della comprensibile gravità di una forma tanto cospicua da riuscire fulminante, sono sovente insidiose quelle che decorrono senza tumultuarietà ma quali stillicidi prolungati, così attuando un disanguamento cronico anemizzante. Le ripercussioni possono instaurarsi anche sull'attività cardiaca e specialmente in quella del fegato. Vai quanto dirà che il fenomeno emorragico digestivo, mentre da un lato è spia dell'esistenza di qualche forma morbosa, che aggredendo il tubo digerente ne leziona in certi punti la mucosa, ossia la tunica che ne tappezza il canale; d'altra parte arriva sovente per se stesso a mettere a repentaglio la salute, se non la vita.

Dalla conoscenza della sede e della causa dell'emorragia si traggono notizie fondamentali sulla capacità di un eventuale arresto spontaneo o della facilità di una recidiva a più o meno lunga distanza di tempo. Il che è uno dei cardini per la applicazioni terapeutiche: le quali, però, saranno talora diverse indirizzi, a seconda delle varie scuole mediche. Tali disparità, che per il profano sembrerebbero assurde, trovano invece giustificazioni inoppugnabili per svariate ragioni. Di fronte, ad esempio, ad una evenienza tanto frequente quale è la emorragia nell'ulcera gastro-duodenale, non sempre il giudizio terapeutico collima tra i chirurghi di diversi Paesi. Ma ciò è comprensibile se si pensa che il diverso atteggiamento corrisponde alla differenza del comportamento clinico della malattia ulcerosa gastrica in rapporto con una vera patologia geografica, legata a diverse condizioni di vita, di alimentazione, di clima.

Fatto sta che quando incombe il rischio emorragico causato da processi morbosi localizzati nel tubo digerente e indirettamente agenti su di esso, il bisturi sovente deve essere pronto ad alternarsi alla terapia a base di farmaci, e di altri mezzi, come la trasfusione. La modernità degli esami diagnostici strumentali dell'apparato digestivo entra pertanto in campo. Ecco, ad esempio, il recente impiego della radiografia di certe arborizzazioni di vasi sanguigni dell'addome; ecco il procedimento dell'endoscopia, che, a guisa di periscopio, mediante sondini muniti di lampadina illuminante e di lenti, introdotti nell'esofago e nello stomaco, permette all'occhio del medico di esaminarne le cavità interne.

Oggi a individuare sede e entità delle emorragie digestive sono impiegabili anche gli isotopi radioattivi, e precisamente il cromo 51, col quale si marcano globuli rossi di cui si può seguire pertanto il viaggio e vedere se e dove essi vanno fuori strada, cioè fuoriescono dal vaso sanguigno che dà emorragia. Più nuovo ancora è il « fluorescein string test », un metodo che si vale di una cardiosella, che sotto il controllo dei raggi X viene opportunamente calata con un piccolo peso dalla bocca nell'intestino e che, venendo ad un certo momento manchiata dalla fluorescaina (sostanza colorante) iniettata nel sangue, informa (a secondo del punto in cui viene manchiata) a quale profondità dell'intestino è alto lo strariamento emorragico.

Molte felici conquiste sono dunque state fatte per la scoperta e la cura delle emorragie dell'apparato digerente abbinando farmaci a bisturi; ma nella pratica sono pur tanti i problemi insorenti per cui si comprende come il 51° Congresso nazionale di chirurgia che questa mattina si inaugura a Roma abbia iscritto l'argomento come primo tema di discussione, affidando al prof. Antonio Bobbio, che fu discepolo della scuola chirurgica torinese ed ora tiene cattedra all'Università di Parma, il compito della relazione ufficiale. Il Congresso tratterà nei giorni seguenti la patologia di una abnorme dilatazione dell'intestino (megacolon) e gli edemi cronici degli arti inferiori (relatori: Ceccarelli e Manghetti, di Padova; Tosatti, di Roma).

Contemporaneamente si svolgerà (con inaugurazione alle 9 di stamane) il 60° Congresso nazionale di medicina interna, con tre interessanti temi: l'enfisema polmonare cronico, provocato da ostruzione bronchitico-asmatica (Campanacci); la anemia perniciosa (Villa e Rossi); il diabete presenile e senile (Greppi, Adessati, Antonini, Signoretti). Quest'ultimo argomento verrà trattato in una seduta in comune con il 6° Congresso nazionale di gerontologia che, successivamente, si occuperà dell'occhio senile (Bietti e Rubino).

Dato che i due congressi attuali di medicina e chirurgia rappresentano le classiche adunate nazionali più importanti dell'anno, il numero degli intervenuti già oggi in prima giornata è enorme. Ogni scuola medica e chirurgica d'Italia è presente con larga rappresentanza, al seguito di maestri insigni.

Angelo Viziano

Aristotele Onassis è transitato ieri pomeriggio da Ciampino. Dirigendosi verso l'aerostazione, ove ha sostato fino al momento di ripartire per Atene, l'armatore greco ha detto più volte ai fotoreporters: « Volete la Callas? Andate a vederla: sta sull'aereo! » (Telefoto)

Mezzo miliardo guadagnato con un centinaio di truffe

Una banda di abilissimi falsari fabbricava a Milano licenze per i bar

Quattro arresti e quaranta denunce - I documenti rilasciati a profughi d'Africa comprovavano il possesso di un esercizio nei territori d'Oltremare, che la legge consente di riattivare in Italia - L'irruzione della polizia nella lussuosa sede dell'organizzazione nel centro della città

DAL NOSTRO CORRISPONDENTE

Milano, lunedì mattina.

Gli uomini della Squadra Mobile di Milano e di Novara sono riusciti a mettere le mani su quattro individui che nel giro di un anno e mezzo hanno compiuto un centinaio di truffe, raccogliendo un bottino che sicuramente si aggira intorno al mezzo miliardo di lire.

Gli arrestati sono: Giovanni Durante, di 47 anni, Giovanni Lussana, di 64, Pier Carlo Salvo Rossi, di 47, e Martino Trussi, di 38.

Le loro truffe avevano preso spunto dall'art. 28 di una legge del 1952, che concede la immediata riattivazione dell'esercizio in Italia, a coloro che prima della caduta dell'impero, possedessero una licenza per la vendita di bevande super-alcooliche nell'Africa Orientale Italiana, rilasciata dai governatorati locali.

Tali licenze per super-alcolici, sono ogni difficilissime da ottenere essendo stato raggiunto il numero-limite; perciò i truffatori si presentavano ai profughi d'Africa e offrivano loro della licenza falsificate con tecnica scientifica, che comprovassero il loro possesso di un bar in Africa nell'anno 1940 e consentissero il rapido rilascio di una licenza simile in Italia.

Per questa falsificazioni si servivano di un centinaio di timbri di Stato, abilmente contraffatti, e di carta ingiallita. Le licenze false venivano vendute per tre milioni se distinte a Milano, e per un milione e mezzo se destinate ad altra città.

Giovanni Durante (Telefoto)

Giovanni Lussana (Telefoto)

La mossa falsa che ha fatto scoprire la banda è avvenuta circa un mese fa, quando un individuo, poi identificato per il Rossi, si è presentato al « Bar Sport » di Elvira Bianchi, a Novara, chiedendole un cognac. La donna si è scusata spiegando di non avere la licenza di vendita di super-alcoolici ma solo una licenza stagionale per alcoolici.

Il cliente ha ribattuto: — Lei è una profuga; potrebbe avere la « licenza d'Africa » in cambio di quella del bar che gestiva laggiù.

— Ma io non gestivo bar in Africa.

— Con un milione e mezzo le vendo io la licenza che le compeva.

Il colloquio giunse all'orecchio del questore di Novara, dott. Franzoni, che subodorando un losco traffico, iniziò delle indagini un funzionario della Squadra Mobile novarese, il dott. Pollatena. Questi organizzò il piano: quando l'individuo si fosse ripresentato alla Bianchi per l'affare, ella avrebbe dovuto mettersi in contatto con suo nipote, cioè con un agente. Così avvenne. Un secondo individuo giunse al bar; presentatosi per il comm. Durante, disse alla Bianchi che, se l'affare le interessava, venisse a trattare nel suo studio milanese, in via Borgogna, 8.

Nel giorno fissato, il « nipote » (brigadiere Cesare Calefato) entrò nel lussuoso edificio del centro milanese e salì al terzo piano ove il Durante, mostratogli molte licenze false, lo invitò a tornare da lui senza timori, con mezzo milione di anticipo. Avrebbe avuto la licenza.

Martedì scorso, il brigadiere Calefato è tornato. Mentre bussava alla porta dell'ufficio, nell'ascensore si nascondevano il dott. Pollatena, il capo della Squadra Mobile dottor Nardone, un altro funzionario e quattro sottufficiali di polizia. La Squadra Mobile di Milano era entrata in azione dopo un colloquio fra il questore della nostra città e quello di Novara. Appena avuta in mano la licenza, il brigadiere Calefato ha dichiarato in arresto il Durante e un altro uomo (il Lussana) che lo avevano ricevuto.

Nell'ufficio del Durante si piazzavano intanto sottufficiali e agenti di polizia che ricevevano le numerose telefonate e i clienti dell'ufficio. Veniva così appurato il meccanismo delle « operazioni » con il quale erano state condotte — come abbiamo detto — un centinaio di licenze ottenute a nome di veri profughi. Poco dopo anche il Rossi è stato arrestato. Addosso al Lussana venivano trovati assegni al nome del 45enne Martino Trussi di Bergamo, altro esponente della organizzazione, che pure veniva assicurato alla giustizia.

Infine, oltre a documenti e timbri falsificati trovati in casa del Lussana e del Trussi, altro materiale è stato trovato in una tipografia di Alzano Lombardo il cui proprietario, Mario Nanni, di 63 anni, avendo cessato la sua attività da parecchi mesi, è stato denunciato a piede libero insieme ad una quarantina di altre persone.

c. b.

Un convegno a Verona nel quadro delle celebrazioni lombrosiane

L'arte figurativa è efficace per curare i malati di mente

Studiosi d'ogni parte d'Europa hanno discusso sull'aiuto che la pittura può offrire nella diagnosi e nella terapia dei fenomeni psicopatici - Una mostra di dipinti provenienti dai manicomi - Sconcertanti interrogativi - Un confronto tra le manifestazioni artistiche degli schizofrenici e quelle dei pittori moderni

DAL NOSTRO INVIATO

Verona, lunedì mattina.

Nella sala della musica, in Castelvecchio, dove sabato si è dato inizio alla celebrazione lombrosiana, è stato aperto ieri il Symposium internazionale sull'arte psicopatologica.

Non è a caso che nel ciclo delle manifestazioni celebrative si sia voluto inserire questo convegno, cui partecipano i maestri della psichiatria e gran numero di studiosi venuti da ogni parte d'Europa. Se i problemi connessi con la cosiddetta arte psicopatologica, vale a dire il suo significato, il suo valore estetico, la possibilità che apre ai fini diagnostici e terapeutici, sono stati trattati fin dal 1905 da uno psichiatra di Tour, il Marcuse, Cesare Lombroso ha il merito incontrastato di avere dato l'avvio, con le sue geniali ricerche e le sue felici anticipazioni, ad un metodo di studio che nel tempo, attraverso la conquista della psicopatologia moderna, da un piano puramente intuitivo, è andato divenendo sempre più strettamente scientifico nei sistemi di indagine e di valutazione.

Il saggio lombrosiano su « L'arte dei pazzi » fu pubblicato nel 1890 e resta ancor oggi fondamentale. Ma non solo in quest'opera, anche in « Genio e follia » e nei « Palimsesti del carcere », dove adunò gli ideogrammi ed i disegni tracciati qua e là in carcere ed in manicomio da tanti esseri fatalmente reietti, Lombroso ebbe ad indicare l'interpretazione da darsi ai fenomeni di regressione mentale che abbondano nelle opere dei malati, sostenendo che « nella traduzione grafica del loro pensiero essi ritornano a uno stadio preistorico dell'evoluzione e della civilizzazione ».

Oggi la teoria che sono fonte nella scia degli insegnamenti lombrosiani sono molteplici, ma tutte tendono a dare la dimostrazione di quanto l'arte psicopatologica possa aiutare la psichiatria e la psicologia nella loro missione risanatrice.

Cinquant'anni fa, quando moriva Lombroso, il prof. Meige, in base ai mezzi d'indagine psicopatologica su cui si poteva fare assegnamento in quell'epoca, scriveva che « nell'opera degli psicopatici si può seguire, come su un grafico, le oscillazioni dei progressi della loro psicosi » ed oggi il prof. Volmat, assistente del celebre Delay alla clinica psichiatrica parigina, e autore di un'opera, « L'art psychopatologique », ritiene alla luce delle attuali conoscenze e in base all'aiuto offerto dai moderni mezzi d'indagine, di poter completare il concetto di Meige aggiungendo che « dalle opere degli psicopatici si può seguire oggidì il progresso che vanno compiendo nella via della guarigione ».

Non tutti gli studiosi, a dir vero, sono d'accordo sull'illimitata capacità terapeutica dell'arte, sugli effetti miracolistici che l'attività figurativa può riservare ai malati di mente, ma tutti gli studiosi convengono nel considerare l'attività figurativa degli psicopatici — quando essa si estrinseca liberamente — come una genuina espressione della loro personalità e quindi come un mezzo prezioso per conoscere i fatti più tenebrosi della loro individualità, per seguire le alternanze del loro stato patologico, siano esse dovute al decorso naturale della psicosi o invece all'azione della diverse terapie che sono state poste in atto.

Attraverso una rigorosa interpretazione di marca psicoanalitica, e anche valutato attraverso la valutazione formale delle opere dei malati, allo psichiatra è consentito di addivenire ad una misurazione del grado di disintegrazione psichica, allo studio preciso dei vari livelli di disintegrazione, nonchè all'individuazione delle parti sane della personalità del malato su cui potrà fare leva un'efficiente psicoterapia.

Per dirla in altre parole, nella produzione artistica a pseudoartistica, ma spontanea del malato, lo psichiatra trova la via, non solo per i rilievi clinici, ma anche per la individuazione di elementi utili a cellè ai fini di una più completa prestazione diagnostica, non tanto in riferimento all'inquadratura nosografica, ma soprattutto per un esatto rilievo sull'ideazione, la sofferenza e la reazione del malato.

Tutto questo è stato messo in risalto dal dott. Marini, assistente col prof. Trabucchi d'una pregevolissima relazione sul valore terapeutico dell'arte psicopatologica. E' opinione corrente che l'attività figurativa abbia un'azione catartica e derivativa, sia distraendo il malato, sia consentendogli di esprimersi e di prendere coscienza dei propri conflitti.

Alcuni studiosi, e fra essi il prof. Cerletti, si domandano, tuttavia, se non possa riuscire dannosa per lo psicopatico la possibilità di dare sfogo attraverso l'attività figurativa, spontanea e incontrollata, alla propria immaginazione delirante ed ossessiva.

Sulla base di quanto si è potuto rilevare nell'ambito di questo ospedale psichiatrico, dove è stato allestito un atelier in cui una ventina di malati, uomini e donne, per lo più cronici, lavorano quotidianamente sfornando con grande lena e impegno dipinti e disegni, il dott. Marini ha aggiunto che anche se non si sono potuti ottenere in ogni caso risultati terapeutici cospicui, essendo i malati in maggior parte cronici, si è potuto constatare tuttavia, in tutti i pazienti, un risveglio dell'interesse, un maggior spirito di iniziativa, una maggiore socievolezza, un ridarino del contegno, una più umana vita affettiva, un senso di migliorata solidarietà fra gli elementi di gruppo.

Ed ecco, a questo tratteggio teorico, è seguito, fra l'attenzione generale, la dimostrazione di quello che è l'arte psicopatologica.

Il prof. Volmat ha presentato un film che è stato realizzato in Francia e che ha già fatto il giro del mondo dell'America alla Russia: si tratta di decine e decine di dipinti e disegni eseguiti nei manicomi d'oltr'Alpe; una galleria policroma ed allucinante, come è del resto quella costituita dalle opere psicopatologiche esposte nella mostra allestita qui, a palazzo Forti, in occasione del Symposium. Sorgono per tutti, col succedersi delle sequenze, che ci ponpano dinanzi a saggi pittorici che non hanno nulla da invidiare a quelli dinanzi a cui il pubblico si sofferma nelle periodiche, pullulanti mostre allestite dai tradizionali mercanti o dalle private gallerie, interrogativi sconcertanti.

C'è un parallelismo fra talune espressioni e degenerazioni dell'arte moderna e in produzione artistica degli psicopatici? La psicosi può condurre all'opera d'arte?

Il prof. Ender sostiene che le opere degli schizofrenici mettono in evidenza dei valori sovrannaturali umani, comuni a noi tutti, ma compressi, per così dire, nell'inconscio e che per quanto riguarda i mezzi espressivi è indubitabile che esistono delle analogie fra l'arte degli schizofrenici e quella di tutti i tempi, ma soprattutto di quella moderna.

Il prof. Giorgio Fadovani, il quale da anni si occupa con grande dottrina del problema, contesta, come ha già sostenuto al congresso di psichiatria di Zurigo, che la psicosi possa aiutare la personalità a rivelarsi facendo affiorare tendenze precostituenti, rimaste fino allora ignote.

Se così fosse, se veramente la psicosi dispensasse il dono della creazione artistica, gli artisti autentici non sarebbero fra i malati mentali così rari come effettivamente sono. In realtà la psicosi, se il malato è sprovvisto di talento non gli suggerisce che degli sgorbi, interessanti ai fini diagnostici e forse terapeutici, ma che non possiedono i titoli per essere qualificati artistici.

Francesco Argenta

La sentenza negli stessi

Gli studenti medi romani sospendono l'agitazione

Roma, lunedì mattina.

L'Unione romana studenti medi — è detto in un comunicato — presa atto delle dichiarazioni con cui il ministro della P.I. ha assicurato che la pratica attuazione dei nuovi programmi degli esami di Stato verrà opportunamente subordinata a criteri di gradualità, che saranno introdotti nell'annuale ordinanza sugli esami, ha accolto l'invito del ministro a sospendere lo « stato di agitazione » degli studenti ed a collaborare con proposte al miglior andamento della prossima sessione d'esami.

L'apposita commissione studentesca, già designata dai rappresentanti di tutti gli istituti romani — continua il comunicato — pur non concordando con il ministro che i nuovi programmi non aggravano il peso degli esami, ha espresso l'augurio che la gradualità nella loro applicazione sia effettiva e si è riservata di sottoporre a tal fine al sen. Medici alcune proposte precise. La commissione si recherà al ministero della P.I. martedì 20 alle ore 18. Il comunicato conclude invitando gli studenti romani a riprendere ordinatamente le lezioni.

Dal canto suo l'Associazione studentesca d'azione nazionale « Giovane Italia » ha emesso un comunicato nel quale — tra l'altro — è detto: « A proposito dei decreto ministeriale che stabilisce i nuovi programmi degli esami di maturità classica e scientifica e di abilitazione magistrale e tecnica, si precisa che l'Associazione « Giovane Italia » non lo condivide, dato che non può essere risolto soltanto il problema degli esami di maturità e di abilitazione, lasciando inoltre tutti gli altri problemi che da anni affliggono il mondo della scuola italiana ».

Un'assemblea a Firenze degli addetti ai « flippers »

Firenze, lunedì mattina.

I « lavoratori dei flippers » addetti alla manutenzione ed alla trasformazione dei biliardini elettrici ed inquadrati nella organizzazione sindacale dello spettacolo, si sono ieri riuniti in assemblea a Firenze. Essi hanno approvato un ordine del giorno nel quale fanno voti affinchè le loro organizzazioni sindacali promuovano una più giusta revisione del provvedimento adottato dagli organi governativi responsabili, per il divieto dell'agibilità dei biliardini elettrici ».

« Tale divieto — dice l'ordine del giorno — ha creato uno stato di insostenibile disagio economico ai lavoratori e posto in stato fallimentare o di chiusura tutte le aziende interessate alla gestione di questi apparecchi ove detti operai si trovano occupati ».

La morte del bimbo a Ginevra

Non ancora esclusa la tesi della disgrazia

La polizia smentisce le voci di un colpo di scena nelle indagini - Gli inquirenti sono a un punto morto: anche i sospetti che pesano sul padre del piccolo non sono avvalorati da indizi

DAL NOSTRO CORRISPONDENTE

Ginevra, lunedì mattina.

Dopo due settimane di vane ricerche, la polizia è finalmente riuscita a metter mano sull'assassino del bimbo colpito a morte il tre corrente mentre dormiva nella culla dei suoi genitori? In un'edizione speciale La Tribune de Genève afferma fra l'altro:

« Il dott. Durand è sulla traccia d'una persona su cui pesano gravi indizi. Pensiamo anticipare che da un istante all'altro è da attendersi un clamoroso colpo di scena nella inchiesta. Infatti un perito belga venuto appositamente da Liegi nella città del Lemano ha potuto raccogliere materiale di estrema importanza. Si tratta del prof. Moraud, che è scesa alcuni giorni fa in un albergo del centro, esaminando all'insaputa dell'opinione pubblica numerosi oggetti sequestrati nella villa di Grand-Saconnex, fra cui alcuni panni insanguinati che però erano stati lavati. Diverse circostanze lasciano ritenere che l'assassino abbia cercato attraverso di far sparire alcuni indumenti sui quali erano ben visibili le tracce del crudele misfatto.

Che cosa c'è di vero nella sensazionale rivelazione del quotidiano ginevrino? Ben poco, a quanto pare. Difatti negli ambienti vicini al palazzo di giustizia si è subito immediatamente smentito tutto. Un alto funzionario della magistratura si ha detto: « Posso escludere al cento per cento un colpo di scena ». E' stato, sì, confermato che un esperto belga è stato a Ginevra per una serie di accertamenti, ma come risulta da fonte sicura egli è già ripartito. In settimana farà pervenire alla polizia scientifica di Ginevra un dettagliato rapporto sulla sua inchiesta.

Nonostante il preteso colpo di scena della Tribune de Genève, nei circoli vicini alla magistratura si continua ad essere dell'opinione che il mistero che avvolge il dramma della villa di Grand-Saconnex sia fitto come il giorno in cui è stato compiuto l'orrendo misfatto, dato il « corrente ». Le indagini in cui sono impegnati decine di agenti e numerosi periti, si sono insabbiate su alcuni aspetti secondari della triste faccenda. Anzi in alcuni circoli si è addirittura del parere che difficilmente la magistratura inquirente riuscirà a metter mano sull'assassino, giacchè ormai sono trascorsi quindici giorni dal delitto.

Quali risultati sono stati ancora raggiunti dagli investigatori? Ben poco, a dire la verità. Nemmeno l'ora precisa in cui è avvenuto il crimine ha potuto essere stabilita con precisione. Secondo alcuni medici legali, il bimbo sarebbe stato colpito al capo fra le ore 22,15 e le 22,40, secondo altri invece il mortale ferimento sarebbe avvenuto fra le 23 e le 23,30. E' tuttavia più probabile la prima ipotesi.

Al fine di chiarire questo interrogativo che è di importanza capitale, il dott. Durand ha disposto alcuni giorni fa una superautopsia del corpicino esanime di Nicola. Per ora il rapporto non era stato ancora consegnato alla magistratura.

In alcuni ambienti bene informati si sostiene che i risultati della superperizia potrebbero contenere la chiave del mistero. Scartata due giorni dopo il crudele misfatto, la tesi della disgrazia ritorna ora ad avere non pochi fautori. Certo è che la superautopsia darà qualcosa di definitivo circa le ferite riportate dal bimbo nella tragica notte. Se il piccolo Nicola è stato effettivamente colpito con violenza al capo, di quale oggetto si è servito l'omicida? Anche da questo lato le indagini sarebbero tuttora ad un punto morto, benchè siano stati esaminati scientificamente un centinaio di oggetti.

Gli indiziati sono tuttora sono, cioè tutte le persone che nella fatale notte si trovavano nella villa di Grand Saconnex. Le indagini continuano sul loro conto, ma la prova sarebbero tuttora assai scarse se non nulle. Anche Pierre D'Espine, la cui posizione, almeno alla luce di alcune voci, appariva giorni fa molto grave, non sarebbe più nè più meno sospetto di tutti gli altri.

Luigi Fascetti

La cantante Dalida, fotografata col fidanzato a Milano, è stata ieri sera protagonista della serata di gala alla tv

Ariete: Luna in Gemelli opposta a Giove e quadrato a Venere. Incomprensioni e animate discussioni da scatenare. Accelerare il passo per risolvere una situazione ormai compromessa e stagnante. Tipi: Gemelli, Bilancia e Acquario.

Gemelli: siete camminando sul filo del rasoio: scatti, ribellione cose poco chiare. Fate un colpo di testa e cercate di ventare a capo.

Bilancia: vi occorrerà pazienza per assicurarvi un'occasione veramente brillante. Le vostre qualità verranno messe in risalto. Incontro sentimentale che vi sconvolgerà.

Acquario: un salto a Sarete al sicuro da ogni dubbio. La posizione di Marte nel vostro oroscopo non è delle più felici; dovrete perciò dare fondo a tutta la vostra energia per la lotta finale.

Pronostici per tutti gli altri segni dello zodiaco: **Ariete:** momento pericoloso, non abbiatevi troppo con le promesse. **Toro:** mutamenti bruschi ma favorevoli. I sogni del mattino vanno profetici. **Cancro:** siete in persone sincere e buone. La scoperta di un mistero vi metterà il cuore in pace. **Leone:** lasciate che altri corrano in vostra vece. Oltre un certo limite non vi conviene andare. **Vergine:** siate cauti, perchè rischiate di compromettere un lavoro prezioso. **Bilancia:** giocate con il fuoco, ma non lasciatelo con le mani. Osservate a lungo prima di agire. **Sagittario:** la soluzione non vi soddisfa. Sarà meglio tenere da parte certi incompetenti. Meglio agire nelle ore della sera. **Capricorno:** la vostra attività vi renderà più stima e onore che denaro. Conseguenze poco simpatiche possono derivare da una sassata. **Pesci:** soluzione adatta ad accordo e più persone. Accostatevi a gente di coraggio e fiducia.

T. Palamidessi

TEATRI E RITROVI

Prosa, biglietti ufficio La Bisbetica, v. Roma ang. v. Servais, tel. 88-118

Carignano: Comp. E. Macario con Carlo Campanini e Valeria Fabrizi, 21.15 «Finestre sul Po» di Testoni.

Teatro della Bi: Riposo.

Alfieri (Opera Lirica): Mercoledì la Piccola Sibilla Dialettale in L'tempi l'è nan galantom, Roberto Tessa Fiam. (p. Allmonda, Barr, Milano) in Bagnacauda di Mourin.

Circolo Artisti (v. Bogino 9): Mostra Matteo Olivero 16.30-19.30.

Galleria Bottega (v. C. Alberto 33): Personale del Pittore G. P. Gori.

Galleria Fogliale via Massimi 6: Personale del pittore M. Baretta.

La Bussola (v. Po 9): Mostra opere premiate e segnalate 3ª Biennale Nazionale Morgan's Paint.

Museo del Cinema (Palazzo Chiablese): Chiuso.

Promotrice Belle Arti (Valentino) Mostra sociale 10-13; 15.30-19.

Al Florida (p. Solferino, t. 48-822) ore 21-1 Mo Mario Anselmo: cantano Wilma Moreno, Paul Giorda. Arlecchino: 21.15 Franco e I G.S.

De Benedetti: Lezioni balio private collettive serali, tel. 811-430.

Fasoli: Café chantant Madici 112.

Gandis: 15.30 danza; 21 ripeso.

Colombia Dance: 22-1 Attrazioni. La Farraguet (via Golito 12): Attrazioni. Orchestra Jean Willy.

CINEMATOGRAFI

Ambrosio: « Lo specchio della vita » a colori con Lana Turner, John Gavin, Robert Alda. Ore 22.10

Astor: « Anatomia di un omicidio » con James Stewart e Lee Remick.

Garzo: « A qualcuno piace caldo » Marilyn Monroe, T. Curtis, Jack Lemmon, George Raft, P. O'Brien

Cristallo (tel. 650-100): « Il diario di Anna Frank » Sc., Millie Perkins, J. Schildkraut, R. Winters. Orario: 14 - 16.50 - 19.20 - 23.15.

Doria: « Le confessioni del filibustiere Felix Krull » con Horst Buchholz e Liselotte Pulver.

SPETTACOLI A TORINO

Ideal: « Roulette e roulette » col., Cifariello, A. Lane, M. Carotenuto.

Lux: «Storia di una monaca» tec., Audrey Hepburn e Peter Finch.

Nazionale: « Il magistrato » di Luigi Zampa con J. Suarez, Francois Perier, Jacqueline Sassard, M. Serato

Romano: « La divina » di P. Chevalsky con Kim Stanley.

Vittorio: «La furia di Baskervilles in technicolor con Peter Cushing.

Ariston: « Arriva Jesse James » a col., Bob Hope, Rhonda Fleming.

Arlecchino: « Dies-Irae » un film di Dreyer.

Augustus: «Nel mezzo della notte con Kim Novak e Fredric March. Ultimo ore 22.10. Platea L. 300.

Nazionale: « Uomo dalla forza bruta » con Anthony Quinn.

Torino: «Verdi discorsi» tech., Audrey Hepburn, A. Perkins, Ap. 10.

Alessandra: « Un marito per Cinzia » vist. col. G. Grant, S. Loren.

Capitol: « Un marito per Cinzia » vist. col. C. Grant, S. Loren.

Fiore: « Un marito per Cinzia » a col. visiv. C. Grant, S. Loren.

Piemonte: « Sabbie roventi » John Cassavetes, Sidney Poitier.

Hollywood: « Passaporto per l'Inferno» Diana Dors, E. Constantine

Moffi: « Racconti di Torino » Rivista M. Ferrero-M. Horn 18.15 e 21.15. «Cittadino dello spazio» 20.

Massima: « Un dollaro di onore » technicolor, J. Wane, Martin. Inizio ore 14, ultimo ore 24.

Principe: « Passaporto per l'Inferno » Diana Dors, Constantino.

Romoli: « El Hakim » tech., Nadia Gray, O.W. Sherif, Ingr. 20

Statuto: « Un dollaro di onore » tech. J. Wayne, D. Martin. Ult. 22

Adriano: « Rastrellondi del porto » Alcione: « Uomo della valle » Riv. Fiscoi-Rizzo 16.15 e 21.15.

Alpi: « Le stirpe dei vampiri » con Ariadne Welter, Abel Salazar.

La Perla: « La tempesta » tech. technirama, Silvana Mangano, Van Heflin, V. Lindfors, V. Gassman.

Reglon: « La tempesta » in tech. technirama, Silvana Mangano, Van Heflin, V. Lindfors, V. Gassman.

Anfi: « Pista per i giusti » Kirk Douglas, E. Parker, Bandis, A. 10

Milano: « Cabiné da Paris » e «Maigret dirige inchiesta». A. 10.

Olimpia: Bandito senza colpa, col. Poi « Eroi della stratosfera » tec. Guy Madison, Vivien Leigh.

P. Nuovo: « L'uomo della legge » e « Avventura a Soho », Ap. 10.

S. Felice: « Gente felice » scope tech. L. De Luca, G. Gabel.

Esperia: « Stanza blindata 718 », Nadia Tiller, Martin Held.

Giardino: « La bestia » G. Cook.

Italiano: « La maja desnuda » sc. film, Ava Gardner, A. Francisca.

Miralfori: « Il vecchio e il mare ».

Vinaglio: « Dunkerque » J. Mills

Bilioo: « Sette note nere » tech. Sailer

Fréjus: « Storia gen. Custer » con Errol Flynn, Olivia De Havilland

Nuovo: «Paccoccandato di terra».

San Paolo: « La tempesta » tech. technirama, Silvana Mangano, Van Heflin, Gassman, Lindfors.

Belgio: « Raffiche di mitra ».

Carallo: « Assassini vanno all'inferno » M. Vlady, E. Vidal.

Midano: « G 3 servizio segreto ».

Orpea: 10 Comandamenti, 17-21.15.

Sodoma: «Ultima notte a Warlock» Sc. tech., R. Widmark, A. Quinn, V. Verrio: « Guerra privata maggiore » sc. tec. Heston, Adams.

Astra: La tempesta. Sc. tec., Mangano, Van Heflin, Gassman. Ult. 22

Cilbervie: «Drango» Jeff Chandler

Bilou: Senza scampo, Taylor Vist.

Norwood: « Uomo del West ».

Esselsior Fiumira fronte Bardot

Odeon: Faccia d'angelo, Rooney.

Massaua: « Aquile del mare » con Gary Cooper.

Star: « Massacro grandi pozzi » in sc. col. R. Sullivan, D. O'Keefe.

Alfa: Allarme a Scotland Yard.

Aurora: « Città sotto inchiesta ».

Brescia: Conquista West, Cooper

Edelweiss Agguato gran Canyon

Favino: Fatti bella e taci, Vidal

Maiori Saga dei Forsyte, Flynn

Nevi: Palude maledetta, scope.

Palermo: Giungla di spie, Barry.

Sociale: Valle dei desiino, Peck.

Sesti: « Fantasma dello spazio ».

Cabiria: « Il marito » A. Sordi.

Colosseo: « Vita di un gangster » Steve Cochran, Lila Milan, scope

Confidenti: « Gli sfelleni » Vittorio De Sica, Walter Chiari.

Fiera: « Prigioniero della paura » Anthony Perkins, vistavision.

Italia: « Cavaliere senza terra », G. Landry, W. Guida.

Moderna Nabonga-8 contro castigo

Piemonte: « Solo chi cade può risorgere » H. Bogart, Lizabet Scott

S. Carlo: « Martedì grasso ».

Spezia: « La figlia del terrore, A. 18

Diana: « Noi siamo 3 evasi » con V. Tognazzi, R. Vianello, M. Noli.

Peral: « Il terrore del Bioux ».

Roma: « Spartaco» di fuoco ».

Alba: «Ovest selvaggio» tecnica.

Ambra: « Salva la tua vita ».

Apollo: « Saga del Forsyte » loc. Errol Flynn, Greer Garson.

Edera: Sbarcato un marinaio, col.

Lucciola: « Crimine silenzioso ».

Letrarte: «Agguato nel Carafola, Splendor: « Occhi che non sorrise ro » Lawrence Olivier, J. Jones.

Ridotti: E.N.A.L. - A.C.L.I. — Reposi, Augustus, Ambrosio, Doria, Corso, Nuovo Romano, Adriano, Massimo, Odeon, Star, Bernini, Europeo, Excelsior, Artaschi, Nuova, Belgio, Brescia, Palermo, Edera, Nord, Apollo, Vinaglio, Italiano, Eliseo: Italia, La Perla, Roma, Dora, Eldo, Fiamma, Piemonte, Fiera, Colosseo, Teatro Carignano (Compagnia Maggiorie): biglietti all'E.N.A.L.

Gli italiani Monti, Barale, Benedetti, Maule e Metra raggiunti a pochi chilometri dall'arrivo

Successo degli stranieri nel Giro di Lombardia

1° Van Looy (Belgio) 2° Vannitsen (Belgio) 3° Poblet (Spagna)

Van Looy, vittorioso al Vigorelli, davanti a Vannitsen, alza il braccio in segno di gioia

Da uno dei nostri inviati

Milano, lunedì mattina.

Sabato avevamo chiuso la rituale presentazione della corsa dicendo che il candidato alla vittoria nel 52° Giro della Lombardia maggiormente dotato dei titoli necessari per arrivare prima, non era altri che Rik Van Looy — e ciò perché egli era il solo, a nostro giudizio, ad essere dotato di una classe genuina, e questa classe egli poteva sostenere ed esprimere con una forma straordinaria. Non si potpu, infatti, non tener nel conto dovuto le tante vittorie da lui riportate quest'anno, ultima delle quali la Parigi-Tours di una settimana fa.

Questa sua qualità, il campione fiammingo la ha confermata con un successo che più netto e convincente non si poteva immaginare. Non è bastato che, fra la sorpresa generale, egli desse battaglia sul Ghisallo uscendo dal gruppo d'inseguitori di cui faceva parte e soldando a raggiungere l'avanguardia che contava corridori di un certo valore — Pambianco, Graczyck, Giannoni, Huot — per poscia distaccarli nell'ultimo tratto della salita e giungere primo lassù al traguardo della montagna. Questa prodezza, ottenuta con eleganza di stile, direi con irrisoria facilità agli la sottolineato e la rendeva più categorica con un capolavoro di volata sulla pista del Vigorelli, allorché, ricostituitosi un gruppone alle spalle dei cinque coraggiosi italiani fuggiti nella discesa del Ghisallo, e raggiuntili a pochissimi chilometri dal Velodromo, tutti egli dominava con uno sprint classico per tempestività, fattura e velocità, annientando pure velocissimi scattisti come Vannitsen e Poblet, classificati nell'ordine dopo di lui.

Tutto perfetto, ieri, in Van Looy, in questo intelligente e fortissimo corridore che ha inoltre siglato la sua impresa con due marchi d'amore: 1) ha battuto il record della corsa, che appartenevo a Defilippis con km. 39,700, portandolo a km. 40,800 di media; 2) è arrivato primo tutto sul Ghisallo che al traguardo finale, mantenendo l'impresa riuscita soltanto a Girardengo e allo stesso Coppi.

Dopo così lusinghiero di rompere la compattezza del gruppone dei 137 partiti da Milano sulla salita della Marcellina si delineò l'offensiva francese. Morlin, questo, del campione ufficiale, Anglade, sulle cui tracce presto si portano prima Impanis, poi il nostro Vallarini. Raggiunti i tre in vista di Varese, all'entrata della città scatta l'inglese Simpson, a cui si aggiungono poco dopo Anglade e Saint, che si trascinano dietro Valentini, Giannoni e Casati. Naturalmente immediato grado che la media superi i 44 orari altri tre francesi — Rolland, Graczyk e Bisiliat — il belga Borgelosa e Pambianco raggiungono i primi, passando a Cemerio (km. 83) con 50" sul gruppo.

A Cittiglio, il vantaggio dell'avanguardia — da cui è scomparso Simpson per foratura — supera già il minuto ed è di 1'45" ai piedi della salita che porta a Grantola. A Ponte Tresa (km. 96) i dieci di testa hanno ben 2'40" sul plotone, il cui ritardo giunge a 3'50" allorché, a Viggiù, si tocca il 100° chilometro e relativi, a 40" Saint e Fallarini, a 44" Bisiliat e Graczyck, a 1' e 35" Huot, a 2' e 50" Rolland, a 3' e 35" la testa del gruppo. Ed è a questo punto che, fra la sorpresa generale si assiste alla ricostituzione di Van Looy come scalatore. Egli esce dal gruppo; si avvicina agli uomini corridori nominati; nel uno ad uno il raggiunge ed arriva a Pambianco che aveva dovuto cedere a Huot, e lo passa; acchiappa il francese quando manca un chilometro alla vetta, e passa in testa. Eccolo solo, al comando: passa primo sul Ghisallo con 4" su Huot che precede di pochi metri Pambianco e Mastrotto; poi vengono, quasi in fila indiana, Borgelosa, Mastrotto, Baldini, Anquetil, Ronchini, Poblet, Daniel, Maule e tutti gli altri.

Mancano 40 chilometri all'arrivo e la corsa cambia ancora volto per merito di cinque italiani — primi Monti e Germano Barale, poi anche Maule, Benedetti e Metra — che in discesa lasciano il gruppo che ha raggiunto Van Looy e vedono verso Milano.

La coscia di Anquetil è fratturata. Al passaggio da Erba (km. 107) sembra che Baldini, uscito dal gruppo, portandosi dietro Cassati e Daniel, possa raggiungerli. Invece rientrano poi e 50" quando Cassati cede e ad essi si sostituisce Ronchini. Ma come i resti di Van Looy ed i verdi di Darrigade avvertono il pericolo, il terzetto di Baldini non farà ad essere raggiunto. I cinque in fuga cercheranno successivamente il vantaggio fino a un minuto, ma dopo la breve pausa la caccia torna a farsi frenetica. I fuggitivi ce la mettono tutta, ma a quattro chilometri dal Vigorelli sono sopraggiunti dalla superiorità numerica degli avversari.

Nel gruppo di testa ci sono tutti i migliori. Il volatone sulla pista deciderà della vittoria. Ma per entrare nel velodromo la porta non è sufficiente per tante furie scatenate: Baldini e De Bruyne si trovano fra il muro e gli avversari; urlano contro qualcuno o qualcosa, e cadono. Ad entrare sulla pista sono nell'ordine: Vannitsen, Bruni, Van Looy, Vannitsen, Galmez, Benedetti. La campana suona subito per segnalare l'ultimo giro. Di qua Benedetti ancora lanciato in fuga dopo la fuga fallita, partito in volata, sul affiancarsi a Van Looy, proprio mentre Vannitsen salta fuori a metà del rettilineo opposto, Van Looy sembra perduto, chiuso com'è dal connazionale e da Benedetti all'esterno, e da Fantini ancora in testa.

Appare, il suo scatto è fatto potente, e la sua agilità è tale che riesce ad infrufolarsi in uno spazio strettissimo, e saltare Fantini. All'uscita dall'ultima curva egli è già in testa, ma deve rispondere all'attacco di Vannitsen, che sbuca all'interno, e lotta con lui a pennello a pennello. Cinquanta metri di spettacolo vertiginoso, ma Vannitsen non può fare di meglio che recuperare metà della lunghezza che all'entrata del rettilineo lo separava dal rivale. Terzo è Poblet, alla cui ruota vera mezzo Darrigade credendo che fosse proprio quello da contrastare. Ma sia lo spagnolo che il campione mondiale non avranno nulla da pretendere di fronte al vero Van Looy superiore in modo schiacciante.

Vittorio Varale

Ordine di arrivo ufficiale: 1. Rik Van Looy, che percorre i km. 240 in ore 6 00'5", alla media di km. 40,800; 2. Vannitsen; 3. Poblet; 4. Fantini; 5. Galmez; 6. Darrigade; 7. Bruni; 8. Magni; 9. Benedetti; 10. Martin; 11. Kaminka; 12. Albani; 13. Ronchini; 14. Munoz; 15. Kerschaver; 16. Fournier; 17. Dumont; 18. Colette Angelo; 19. Van Lancker; 20. Defraeknaeur tutti con lo stesso tempo di Van Looy.

Seguono, classificati a pari merito con lo stesso tempo del vincitore, altri 45 concorrenti, tra i quali: Monti, De Bruyne, Anquetil, Baldini, Pambianco, Angiolo, Bahut, Carlesi, Saint, Giannoni, Defilippis, Bandoni, Graczyck, Ferrario.

Gli italiani Monti, Barale, Benedetti, Maule e Metra raggiunti a pochi chilometri dall'arrivo

Baldini e De Bruyne caduti all'ingresso del velodromo

Van Looy seguito da Baldini e da Ronchini in una fase decisiva del Giro di Lombardia disputato ieri

Da uno dei nostri inviati

MILANO, lunedì mattina.

Nel grado del Vigorelli, in «gran ronda» intorno al vincitore e agli sconfitti, Van Looy è preso d'assalto e Rik ammucchia di distacco, tanto è bello, tanto che (64) lo spiegano qua e là. Deve almeno Vannitsen come si ama il fumo negli occhi: «Qualche lì volevo fare il furbo, negli ultimi 10 chilometri mangiando dalla mia ruota. Io, che sui Ghisallo ero andato benissimo, e sapevo quindi di essere in ottime condizioni, l'ho lasciato stare. A un chilometro dall'arrivo ho semplicemente preso la prevenzione di far partire la mia squadra a 50 all'ora per impedirla la sorpresa. In pista, è stato uno scherzo. Vannitsen ha il stesso nervoso un po' fragile e non è stato capace di arpeziare il suo scatto. E' scattato lui, io l'ho superato con irrisoria facilità».

Van Looy ci viene rapito da un gigantesco diamming. Noi restiamo a pensare alle feste grandiose che nel paese natale di Rik si scateneranno nella birreria di proprietà del corridore, e ci voltiamo davanti un omino, che in un angolo, quasi miracolosamente isolato dal fragore degli altri clienti, scrive in fretta e furia del vero. E' un tipo che ha risolto il problema della vita. Ce lo presentiamo un paio d'anni fa, allora aveva appena composto una poesia in onore del campione, subito trovando la musica adatta per trasformarla in una canzone popolare di successo. A ogni vittoria di Van Looy si assicurano che l'omino allunga la poesia di una strofa. E campa bene sui diritti di autore.

* * *

Il camm. Berghi e Proietti sono appoggiati alle transenne che dividono il prato dalla pista. Davanti a loro, Bruni, piegato in due sulla bicicletta, dà l'impressione di star male di stomaco. Il ferrarese, invece, di salute non ci lamenta. Ma piegato così, gli vengono meglio le imprecazioni. Il suo ruolo di gregario gli ordinava, in caso di colmazione in volata, di aiutare Poblet o Baldini. Bruni si è affezionato al Vigorelli in ultima posizione, poi, al momento buono, nella confusione dello sprint, non ha scorto accanto a sé i tralci dei due compagni di squadra. Ma decise allora di giocare la sua carta. Ma piglato coi pedali, ma un piede gli si è sfilato dal «clips». Quasi ridotto a un tranquillo turista della domenica, Bruni si è arreso. Le impressioni si capiscono, in fin dei conti.

E Poblet? E Baldini? Poblet ha tardato a scaldarsi le salme, talvolta capita anche ai valentuni più rinomati. Baldini ha avuto sfortuna. L'entrata in pista a Milano è stretta, il romagnolo, nel gigia-pigia, si è trovato ben piazzato, ma all'esterno del gruppo. Un centimetro più indietro sarebbe passato. Invece ha trovato contro un paletto di ferro, si è prodotto una leggera escoriazione a una gamba ed è ruzzolato a terra. Per questo, in intervista con Baldini non è facile. Ercole scrolla la testa e brontola che gli secca di andare in giro a mendicare scuse.

* * *

Fiorenzo Magni trangugia, in mezzo a un gruppetto di atleti che gli chiedono se non ha un posto, magari piccolo, nella sua squadra per il 1959. Magni dice: «Siamo già in quarantanella!».

Ci rivolgiamo a Fiorenzo: «Tra i quarantanella, hai anche Louison Bobet?». «Mè ci mè no, mi credo proprio».

Arriva il dott. Pratini con un bacetto di ostesa che su di alcuni «Dove è De Bruyne?». «Bonga cosa» — risponde Fred nel suo italiano tipo fantasia. «Che cosa ti ne dice?». De Bruyne si allunga sotto il naso un braccio, dove un pelo di ingli si vanno coprendo di sangue. Difficile visibilmente andato per terra. Peccato, Fiorenzo poteva pur pensi vincere. Vincere no, Van Looy troppo forte». Scambio di parlare con un telegramma vivente.

* * *

Il prato si svuota. Finita la corsa, le discussioni cessano e dominano il campo. Passato il tempo di discussioni, di bilanci, di tristezze, spesso condotte a denti stretti, con troppo scarso desiderio di piegare il proprio punto di vista di fronte al punto di vista altrui. Oggi, a Milano, figurano in programma due riunioni importanti. Al mattino la commissione professionisti si trova con la Giunta d'urgenza della Uvi e dà il suo parere sulle proposte presentate da Rodoni, a sua volta avanzandone altre. Nel pomeriggio gli organizzatori del Tour hanno un appuntamento con i rappresentanti dei gruppi sportivi abbinati e si parlerà logicamente del Giro di Francia.

Previsioni? Per il collegio permettiamo pure che i gruppi abbinati chiederanno la sostituzione di due delle quattro squadre regionali con altrettante formazioni «internazionali» o un accordo, sia pure in linea di massima, dovrebbe venire raggiunto.

Per il colloquio di stamane, invece, è prevedibile silenzio nel vago. Molto dipende dagli interessi di Rodoni, dirigente abituato a quella maniera che nove possibilità solo a chi è capace di fissare gli scopi dell'ambiente. Questi umori si lasciano ora di proposti rivoluzionari, il «politica verso» contro il doppio presidente della Uci e della Uvi da qualche tempo è d'attualità. Come vorrà comportarsi Rodoni nella circostanza? Braccio di ferro o sostenere la sua opinioni, oppure marcia indietro in cerca di una generale ripacificazione? Nulla attendere poche ore per vedere a capire.

GIGI BOCCACCINI

Da uno dei nostri inviati

Brescia, lunedì mattina.

Il Novara ha vinto l'incontro che lo opponeva ieri al Brescia, grazie soprattutto alla sua migliore impostazione difensiva, che gallo ripresa è divenuta addirittura barriera. A dimostrazione di ciò stanno gli undici calci d'angolo contro uno a favore dei lombardi.

Il Brescia ha cosa scusante l'assenza di quattro titolari fra i quali il centro mediano Fiorani e il terzino Zamboni. Tuttavia i bresciani sono mancati in pieno nelle azioni di attacco e non sono riusciti a far breccia.

Il goal della vittoria novarese è giunto al 29' del primo tempo. Un pallone calciato da Albini viene parato in tuffo da Meda, ma data la violenza del tiro la palla sfugge alle prese del portiere: raccoglie l'accorrente Maschi e segna. Il Brescia accusa il colpo e si porta in una serie di azioni sconclusionate. Soltanto nella fase finale si fa minaccioso: tuttavia Lana raramente è chiamato al lavoro.

Al 22' dalla ripresa Crippa, uscendo da una mischia, riesce a tirare; il portiere novarese è battuto ma Cristani riesce a trovarsi sulla traiettoria del pallone e respinge di testa. Su questo episodio si conclude praticamente la gara.

a. m.

Brescia: Meda; Fontana, Ratti; Bettella, Martini, Cassiti; Crippa, Favini, Marcantoni, Turra, Vigni.

Novara: Lena; Miana, Scarabellotti; Fascio, Corbani, Bairo; Maschi, Passerin, Montani, Zeno, Albini.

Un record italiano battuto a Torino dalle sfere del Fiat

La squadra 4x100 femminile del C. S. Fiat ha migliorato ieri il record nazionale di società, portando il nuovo tempo a 47"2. La composizione della squadra era la seguente: Galdino, Tesio, Tinazzi, Lanza. Particolarmente lodevole la prova delle due ultime frazioniste, che sono riuscite a raggiungere il traguardo con un margine di 3/10 sul record precedente appartenente la Gaddese non ha avuto molto: 1' 50" a Pinerolo abbia richiesto un tempo di poco inferiore.

Il tecnico Enzo Arnaldi è stato assegnato al Fiat, le cui reclute hanno ottenuto 10 successi in 11 gare.

RISULTATI — Disco: 1. Bonduan (G. S. Fiat) m. 31,37; 2. Lodin (C. S. Fiat) 27'1/10. Peso: 1. Bonzon (m. 7 m. 33,77, Lunga: 1. Zinzoni (Mi.) m. 4,38, 800: 2. Vaglio (Mi.) 2'17"2/10; 400: 1. Genovese (Mi.) 1'1"6/10, 80 hs.: 2. Robino (Mi.) 13"6/10. Alto: 1. Cremonti (Olympia Torino) metri 1,47. m. 800: 1. Gabbiano

La Saint ha vinto per 3 a 2

Due espulsi e proteste sul campo del Cervino

GAMBINO, lunedì mattina.

L'ultima conferenza fra le compagini del girone B di prima categoria dilettanti (che ha inaugurato il nuovo stadio del Cervino) è terminata con la vittoria della Saint per tre a due. La partita, che aveva richiamato un folto pubblico, è terminata in un furioso pugilato fra i giocatori subito dopo il fischio finale. Sono dovuti intervenire energicamente gli agenti dei carabinieri di servizio intervenuti energicamente. Al 42' del secondo tempo l'ottimo signor Lagnazi, di Alessandria, aveva espulso i due terzini della Saint, Raro e Maglieri, per gravi scorrettezze.

(Foto) 90°/20. Giavellotto: 1. Bonzon (Fiat) pti. 5,33. Staffetta 4x100: 1. Fiat (Galdino, Tinazzi, Tinazzi, Lanza) 47"2/10, nuovo record italiano (precedente p. 47"); 2. G. S. Mg. 50"6/10; 3. Augusta, Piemonte 50".

CLASSIFICA PER SOCIETÀ': 1. Fiat p. 46; 2. Augusta Torino p. 30; 3. Mg Torino p. 26.

Nella Coppa Europa di calcio

Cecoslovacchia Danimarca: 5 a 1

BRNO, lunedì mattina.

La nazionale di calcio della Cecoslovacchia, che il 1° novembre affronterà a Praga l'Italia, si è qualificata per i quarti di finale della Coppa Europa battendo in Danimarca per 5 a 1.

La Danimarca è salvata per prima in vantaggio (36') con un goal di Kampert; i padroni hanno poi pareggiato al 39' con Hamerik. Le altre quattro reti cecoslovacche si sono realizzate nella seconda tempo. Ne hanno siglato Scherer (67), Dolinsky (78'), Dolinsky (80') e ancora Scherer (87').

La Cecoslovacchia si è schierata nella seguente formazione: Schroif; Tichy, Popluhaar; Novak, Pluskal, Hallgrath; Pavlovic, Masopust, Scherer, Molnar, Dolinsky.

Il Torino subisce un'autorete a Como e non riesce a risalire lo svantaggio: 1-2

Sfortuna iniziale di Lancioni - Una strana seconda rete del Como e goal su punizione di Virgili - Marianovic fra gli spettatori - Ha deluso l'attacco dei torinesi

Dal nostro inviato

Como, lunedì mattina.

Prima sconfitta del Torino (1 a 2). Si potrà sostenere che i goals del Como sono scaturiti da situazioni fortuite, ma si deve anche ammettere che la squadra granata ha disputato una prova deludente, che converrà valutare con serena obiettività, tracciando gli opportuni ammaestramenti. Inutile nascondere la verità: il Torino visto a Como non è piaciuto neppure ai suoi più accesi tifosi, né vale lo sforzo di scovare attenuanti, che casomai si accostano tutto a favore dei lombardi, costretti a giocare per l'intera partita senza il terzino destro Marelli, uscito dal campo al sesto minuto per infortunio.

Drammatizzare il primo insuccesso sarebbe un errore, ma più grave ancora risulterebbe il facile accomodamento di una situazione che deve invece destare perplessità: il Torino attuale non ha un gioco valido. Contratti dalle circostanze (un disgraziato autogoal di Lancioni) a rincorrere lo avantaggio, i granata hanno palesato i limiti del loro attacco: Virgili da solo non può far tutto, Moschino è sempre più fragile, Crippa è volenteroso ma impreciso, Ferrini da uno scarso aiuto, Santelli non è ancora a posto. Contro un simile attacco i comaschi hanno avuto la possibilità di reagire; subito il secondo goal di contropiede. I locinesi hanno tentato con il massimo sforzo di ricuperare, ma proprio in questo periodo i difetti organici della squadra sono apparsi ingigantiti: non manovra ma azzalle, gioca improvvisato senza uno schema logico, senza un solo appiglio. E' venuto il goal di Virgili (su punizione) ad attenuare il bruciore della sconfitta, ma è rimasta ugualmente l'impressione di una povertà tecnica preoccupante.

Una sola partita non può far testo di giudizio sulle possibilità di una squadra in un campionato che dura nove mesi ed oltre, ma le risultanze di una gara insufficiente devono essere esaminate dai tecnici responsabili per le opportune decisioni. Non vogliamo entrare nel merito delle modifiche logiche sia nella composizione dell'undici che nel dispositivo tattico, dicendo soltanto che queste modifiche sono necessarie in difesa ed all'attacco, soprattutto a vantaggi.

La partita ha avuto un inizio rapido, e già al 5' il Como era in vantaggio. Su rimessa laterale effettuata da Bollini a tre quarti campo la palla è giunta a Stefanini II (la mezz'ala tanto per intenderci) che ha «crossato» sopra al centro. Lancioni era piazzato giusto sulla traiettoria, è saltato però in anticipo colpendo la palla mentre ricadeva a terra; sbagliato il salto e sbagliata la direzione: la sfera si è infilata in rete a 2 di traversa: un autentico e disgraziato autogoal!

La reazione del Torino è stata vibrante; l'attacco coppiavano un po' nel settore destro, ma Moschino aveva ancora le idee lucide. Virgili si batteva con il solito coraggio. Crippa era più vivace che mai. Al 8' minuto su azione confusa Virgili, Ferrini e Santelli si intendevano a vicenda permettendo così a Lozzardi (un ottimo portiere) di parare. Nella confusione è rimasto a terra il terzino Marelli: disteriorato al ginocchio sinistro. Il bravo difensore del Como non ha potuto reggere al dolore e si è ritirato negli spogliatoi. Rivoluzionata la difesa dei lombardi: Stefanini I da mediano è passato a terzino, Perversi — un giocatore alto non più di un metro e sessanta, ma pieno di entusiasmo e di vigore — è retrocesso mediano, mentre l'attacco rimaneva fisso a quattro punte, con la più il «vecchio» Bollini fermo per il peso degli anni, fermo ma sempre prezioso nei servizi, tanto che al 15' minuto si sono resi necessari un intervento di Follis ed una parata di piede di Soldan per «bloccare». Pochi minuti dopo Moschino ha obbligato Lozzardi ad una parata volante assai difficile, ed al 28' il secondo strano goal del Como: un lungo rilancio di Carlo Luigi Stefanini (l'improvvisato terzino) ha «pescato» Bollini e Franco Stefanini in netto fuori gioco. Sulla palla però si sono avventati Lancioni e Cancian, quest'ultimo ha «abbuoiato» di testa la sfera ottenendo il duplice risultato: rimettere in posizione regolare i due attaccanti ostacolati correggendo ulteriormente la direzione della palla. Bollini in fatto poi gli onori, ha evitato Soldan in precipitosa uscita e ha mandato in rete. Goal regolare, senza possibilità di discussione, perché le norme in materia sono precise. L'arbitro Bollini di Ravenna ha allargato le braccia, come per dire che lui non poteva proprio far niente, ed ha convalidato il goal: Como 2 - Torino 0.

Inutile, anche se vivace, la reazione del granata, che si è fatta più violenta nella ripresa. Si è assistito allora al gran lavoro di tutti. Si difendevano disperatamente gli azzurri, attaccavano con decisione ma anche con ordine i piemontesi. Tutti palloni alti però, tutti palloni che erano facile preda dei difensori. Bonifaci, piuttosto lento nella corsa ma il migliore come organizzatore della manovra, cercava di aggirare lo schieramento avversario, ma senza buona collaborazione. Più che un gioco organico però ora un assalto, un urlo contro il cielo che gli azzurri erigevano coraggio con dedizione e volontà là dove il pericolo pareva più grave. Rara le azioni di contropiede, però gravissimi i rischi corsi dai difensori torinesi, specialmente da Lancioni e da Cancian, in evidente difficoltà. Al 20' la rete di Virgili: fallo di Perversi su Moschino al limite dell'area; mentre i lombardi erano in attesa di «fare la barriera» Virgili tentava il tiro imprevisto, che diventava poi l'angolo giusto: 2 a 1.

Si scatenavano allora i granata alla ricerca del pareggio, ma l'organico aggravava i difetti del gioco. Imprecisi i tiri a rete, confusa la manovra, difettosa l'impostazione tattica. Niente da fare. Il risultato non cambiava più. Al fischio di chiusura gran festa in campo azzurro, mentre i granata uscivano a testa bassa. Una sconfitta che deve servire da lezione. Ha assistito alla partita l'ex-allenatore del Torino Marianovich.

Giulio Accatino

COMO: Lozzardi; Marelli, Valpreda; Beretta, Saccheretti, Stefanini I; Bollini, Stefanini II, Governato, Perversi, Baldini.

TORINO: Soldan; Scesa, Cancian; Bonifaci, Lancioni, Follis; Santelli, Ferrini, Virgili, Moschino, Crippa.

ARBITRO: Bolzoni di Ravenna.

Con una salda difesa il Novara riesce a vincere a Brescia: 1-0

La Triestina ultima in classifica di serie B

Dal nostro corrispondente

Brescia, lunedì mattina.

Il Novara ha vinto l'incontro che lo opponeva ieri al Brescia, grazie soprattutto alla sua migliore impostazione difensiva, che gallo ripresa è divenuta addirittura barriera. A dimostrazione di ciò stanno gli undici calci d'angolo contro uno a favore dei lombardi.

Il Brescia ha cosa scusante l'assenza di quattro titolari fra i quali il centro mediano Fiorani e il terzino Zamboni. Tuttavia i bresciani sono mancati in pieno nelle azioni di attacco e non sono riusciti a far breccia.

Il goal della vittoria novarese è giunto al 29' del primo tempo. Un pallone calciato da Albini viene parato in tuffo da Meda, ma data la violenza del tiro la palla sfugge alle prese del portiere: raccoglie l'accorrente Maschi e segna. Il Brescia accusa il colpo e si porta in una serie di azioni sconclusionate. Soltanto nella fase finale si fa minaccioso: tuttavia Lana raramente è chiamato al lavoro.

Al 22' dalla ripresa Crippa, uscendo da una mischia, riesce a tirare; il portiere novarese è battuto ma Cristani riesce a trovarsi sulla traiettoria del pallone e respinge di testa. Su questo episodio si conclude praticamente la gara.

a. m.

Brescia: Meda; Fontana, Ratti; Bettella, Martini, Cassiti; Crippa, Favini, Marcantoni, Turra, Vigni.

Novara: Lena; Miana, Scarabellotti; Fascio, Corbani, Bairo; Maschi, Passerin, Montani, Zeno, Albini.

Sconfitta la Triestina (0-1) sul campo di San Benedetto

S. Benedetto, lunedì matt.

La Sambenedettese ha colto la sua prima vittoria della stagione battendo la Triestina per 1 a 0 con una rete segnata da Valentinuzzi al settimo minuto. Gioco scialbo da ambe le parti, dal canto suo l'arbitro con continue interruzioni ha ostacolato lo svolgersi delle migliori azioni. Gli slabardati hanno colpito il palo con Magistrelli al 44' del primo tempo e hanno avuto un serrato finale per cui non avrebbero demeritato il pareggio.

● Nel 4° Trofeo ciclistico Lanzavecchia riservato ai dilettanti, disputato ieri ad Alessandria sull'anello di circonvallazione, cittadino (giri 25 pari a km. 97) si è classificato 1° Gatti di Voghera in ore 2 17'47", media km. 42,362; 2. Mencaglia di Milano; 3. Ghisoni di Piacenza.

● L'allievo Quaglia (media km. 41,400) si è imposto ieri per 10" su Marzoni e Biancarin nel XIII Circuito ciclistico della Crocetta.

Nuove patenti

Si ricorda che fino al 30 novembre il rinnovo delle patenti è per i guidatori il cui cognome inizia con la lettera «B». Occorre presentare la patente in due o tre fotografie recenti che potete ottenere in otto minuti in Piazza Castello, 50 (chiosco).

STUFE A PETROLIO

FEDERAL
ORIGINALI TEDESCHE
La più diffusa nel mondo, non dà odore, non sporca, non fuma, non è pericolosa, consuma pochissimo, per case, negozi, bar, uffici.
RAPPRESENTANTE
BRICCO
CORSO VITTORIO EM. 86

Attenzione!
L'UNICA SEDE della
CASA del SOFA' e SALOTTO
F.lli BERGALLO
è in Corso Giulio Cesare 179

I migliori salotti - Mobili
Divani trasformabili a letto
DIRETTAMENTE DALLA
FABBRICA AL PUBBLICO
Abbinamento, ripassaggio e vendita, corso Giulio Cesare n. 179, TORINO - Telef. 29-207 - 283-836
Tram: 10 - 15 - 18 - 51
Facilitazioni di pagamento

Ambulanza aerea - Servizio Specialità veneree, pelle. Telef. 882-147 Giorno 8e Urbano 84, Ore 8-10; 14-14,30

Con una salda difesa il Novara riesce a vincere a Brescia: 1-0

scuola la sera
per Licenze e Diplomi di SCUOLE MEDIE e SUPERIORI
CORSI PRESERALI (17,30-20,30) e SERALI (20,15-22,05)
Via Consolata 1bis angolo Via Garibaldi - Tel. 44.976

"I.F.I.R."
Istituto Fiduciario Realizzi
FILIALE DI TORINO
VIA SANT'OTTAVIO N. 14
COMUNICATO
Presso il salone dell'Istituto Vendite Giudiziarie di via Sant'Ottavio 14 in Torino, saranno effettuati esperimenti di vendita all'ASTA PUBBLICA di
Mobili antichi - Porcellane di Sèvres, Sassonia, Vienna e Dresda - Dipinti d'autore
Arte cinese - Argenteria.
Tappeti persiani, cinesi, caucasici, antichi e di vecchia lavorazione.
Affidati per il realizzo con mandato notarile n. 34.186 autenticato a Milano in data 3-10-1958.
Esposizione: oggi dalle ore 9 alle 12 e dalle 15 alle 19
Vendita all'asta: da questa sera a sabato 25 ottobre con inizio alle ore 21
Per maggiori informazioni rivolgersi all'Istituto Vendite Giudiziarie - Via Sant'Ottavio, n. 14 - TORINO

GOETHE-INSTITUT
VIA DONATI, 1 - TORINO - Telefono 888-888
Corsi di LINGUA TEDESCA
Sono aperte le iscrizioni per il 1958-59

PUBBLICITA' ECONOMICA
(VIA SAN TOMASO N. 27)
COMMERCIALI L. 100 per parola
CERCO milioni dispongo privato per prestiti a privati con garanzie. Scrivere casella 3330, SAT, Torino. 9627
DOTT. CAPPELLI (Specialità Bellezza) AK. L. 150 p. p.
A buono condizioni prodotti personali (senza la garanzia insuperabile richiesta) direttamente a importatrice specialista in Inghilterra lavoratori e lavoratrici residenti in Torino e Piemonte, distributori anche privati muniti massimi su autovetture, Rimborso 10-15 mesi. Scrivere, segnalazione, Fin.Co.Tor., via Pietro Micca 6, Telefono 47-949. 12719
AGENZIA Cuffari Mauro, via Carlo Alberto 41, cercasi-offresi qualsiasi negozio, massima serietà, interpellateci con fiducia. Telefonare 831-046. 10078
CEDO causa malattia cartoleria e giocattoli vicinanze scuole, sopra A. Posto. Telefonare 356-506 ore 12-13 e dopo 20.30 13600
CEDO privatamente bellissima drogheria alcune avviate. Piazza S. Agostino, 4, Pian avvenimenti sicuri, case, terreni, massima salvaguardia, celerità. Telefono 871-038. 13500
PRESTO a lavori, stipendi, pensionati, operai e impiegati private commerciali e industriali, somme rimborsabili in 10 rate, senza garanzie, senza firme. Ditta Rev. Mens. Operazioni anche in giornata. Condizioni convenzionali. Discrezione assoluta, via Mercanti 18 (angolo Piazza Mercanti). 11266
PRESTITI personali diretti, rimborsabili in 10 rate, immediatamente accordati ad impiegati, lavoratori e pensionati residenti in Torino e Piemonte. Richiesta anche pensioni ex combattenti alle condizioni migliori. Rimborso fino 18 mesi. Serioli, corso Jenne. Fin.Co.Tor., via Pietro Micca 6, telef. 47-949. 12718
CENTRO - VENDITA AUT. LOCALI e TERR. L. 100 p.p.
A due chilometri Porta Nuova alloggi 4 camere, soggiorno, giardino, Anticipo L.500.000, rimanenza rimborsi pari affitto. Preliminare 5. 11415
AFFARE alloggio entrare subito arredi moderni, corso Venezia vendesi. Tel. 282-281.
ALLOGGIETTI 2 camere cucina vuotabile su corso sono Mirafiori già affittati vendo, affari in esclusiva. Telefonare 888-687.
ALLOGGIO signorile quattro camere, accessori. Lunghe rateazioni. Privato 26, Michel. 11415
ANTICHITÀ 600.000, ai suoi affini direttamente proprietari alloggetto signorile. Corso Moncalieri 311, cantiere.
SIGNORE centrale affittasi bene redditizio, in palazzo signorile, proprietario vende. Telefonare 832-727 ore 16-18.
PIAZZA Statuto 6 in palazzo signorile completamente rinnovato, proprietario vende ultimi alloggi e uffici, finiture lusso, garages e cantinone. Tel. 832-727 ore 16-18. 14883
PRESTITI personali, via Bravo 6-19, Moncalieri 4A, rendiconti alleggi signorili.
TERRENI Perella, corso Moncalieri, 26 (pensilestazione, Valentino, bene servizi permessi costruzione, Rimborsabili. Telefonare 835-697. 9815

DOMANDE AFFITTO ALL. LOCALI e TERR. L. 100 p.p.
CERCO stabile alloggio signorile 3 stanze, salone, doppi servizi, terrazzo o giardino, Telefonare 612-717 ore 13-15.
OFFERTE AFFITTO ALL. LOCALI e TERR. L. 100 p.p.
A LANZO 10.000, 12.000, 15.000 vani piccoli, grandi. Telefonare 688-756.
[illegible] Lelio due camere cucina servizi arredate 18.000. Tel. 200-[illegible].
BARBIERE vasta avviamentissimo portico indispensabili anche diverse referenze. Telefono 200-263. 10034
CERCO Francia (Bergerac) tre camere cucina servizi luglio. Tel. 200-263. 10033
LABORATORI magazzini abbigliamento vendonsi, corso Chieri 32, Venissieux, telefono [illegible]-680. 8817
COLLEGI ISTIT. SCUOLE L. 100 per parola
ARMOGRAFOMOTO impiego, frequentato corsi stenografia, dattilografia, computisteria, contabilità meccanografia, inglese, tedesco. Istituto Cerquas, Corsia 22.
ASSICURATORI, pensionati, [illegible] tica arredata, Moderna scuola d'insegnamento autorizzata rilascio [illegible] Saluzzo 33 bis. 13202
ALLA TRITONE Stenografico Corso, perfetto, preparazione impiegati, 5 sessantina inizio corsi stenografia, dattilografia, Computisteria, Lingue, Paghe, Contributi, Contabilità generale e meccanizzata, Segreteria d'Azienda, Via Roma 254, Telefono 53-354. 12569
CONTABILI Aziendali, corrispondenti commerciali in lingue estere, stenodattilografo: preparazione completa. Corsi ministeriali gratuiti. Scuola Principe Amedeo 17. 12624
DECORATORE ceramiche. Corsi gratuiti di qualificazione assortimenti Ministero lavoro. Istituto Spagnesi, via Duca S. Telefonare 882-852. 12715
GIORNALISMO: corso di cultura giornalistica a livello superiore. Immediata assistenza primo giornale. Istituto Santa Teresa. Telefoni 527-844, 511-766. Santa Teresa 18. 8438
LINGUE: professori inglesi, francesi, tedeschi, spagnoli, italiani, insegnano loro madre lingua con metodi moderni, facili, rapidi. Biblioteca. Giornali. Ritrovo ambo le sedie. Declamando particolarmente all'ordine l'Istituto appoggia l'allievo ai [illegible] diversi. Istituto Santa Teresa. Telefoni: 527-844, 511-766. Santa Teresa 18. 8438
OTTICHE per istituto Corsi per Opticisti su macchine contabili. Ottobre 58: istituto Corsi Riegen, Figure, Pittura. Rivolgersi Istituto Maria Vittoria, piazza Villorio Veneto 12. Telef. 688-868.
ORTODOX di fotografia industriali corsi gratuiti di specializzazione autorizzati Ministero Lavoro. Istituto Spagnesi, via Duca S. Telefono 882-852. 12715
SEGRETARIE d'azienda e livello superiore. Corso annuo da maniel d'azienda e professori esperti. Chiedere il giornale della Segretarie e programma. Istituto Santa Teresa. Telefoni: 527-844, 511-766. Santa Teresa 18. 8438
(Continua a pag. 7)

Alle spalle della capolista, oltre al Bologna, avanzano Milan e Inter

La Juventus travolge l'Alessandria: 7-0

Gli alessandrini hanno incassato la prima sconfitta di stagione

Implacabile serie di reti dei bianconeri

Cervato - secondo il suo solito - realizza su punizione, poi seguono due goals di Sivori, due di Charles, uno di Stivanello ed uno di Boniperti - Tre belle parate di Mattrel - Un palo colpito da Maccacaro

Il portiere dell'Alessandria Arbitmani forma e quasi in contropiede coverta la palla scagliata da Cervato (che si intravede dietro la barriera dei pali) mentre in portà. A sinistra, pronti ad intervenire, Tacchi e Boniperti. (F. Molsio)

E' stata una grama giornata per l'Alessandria. Il risultato parla da solo, niente da fare contro il rullo compressore juventino, la squadra grigia è stata travolta nella ripresa (cinque reti), molto per la strapotenza avversaria e un poco anche in seguito al disordine progressivamente manifestatosi nelle sue file per il necessario mutamento di tattica. Ma bisogna aggiungere che l'Alessandria ha svolto un gioco offensivo fragile, di scarsa consistenza, fatta eccezione per alcuni momenti in cui l'attenzione si è concentrata sul giovane contrattaccante Rivera per la facilità e l'intelligenza di palleggio dimostrate, nonchè per il senso ritmo della manovra che fatalmente però andava sciupata in una schiacciante che ha caratteristiche di contrattacco e raramente inabbocca una serie di tre passaggi giusti.

Comunque il risultato pesa troppo sull'Alessandria. Ad un certo punto lo reti non contano più, quattro o zero o sette a zero sono la stessa cosa e una squadra, quando ha infilato la china, va fino in fondo. Al terzo goal l'Alessandria aveva già perduto la fiducia di poter rivalire almeno in parte lo svantaggio e si è aperta per cercare almeno di svolgere qualche offensiva che la salvasse dal naufragio completo. E' appunto in questo aprirsi che la squadra grigia ha rivelato i limiti del suo gioco, lo scarso collegamento dei reparti, l'insufficienza della marcatura, l'errato spiegamento degli uomini pur contro una difesa juventina che non era certo invulnerabile. Scarsità d'intesa, manovre che erano pasticci.

Aggiungasi la sfortuna. In almeno tre occasioni Mattrel ha salvato la sua porta con interventi miracolosi, la prima al 30' del primo tempo su tiro di Rivera il quale, raccolto un allungo di Tacchi, era sfuggito a Cervato sguainandogli sul fianco sinistro e presentandosi solo davanti alla porta (e il risultato era a questo punto di uno a zero); la seconda e la terza al 25' minuto quando il risultato era già salito a due a zero, senza pregiudicare tuttavia la possibilità di ricupero. Un primo tiro di Filini era respinto da Mattrel di pugno senza che la palla uscisse dalla vicinanza. Colombo toccava di testa deviando di poco la sfera che finiva sui piedi di Rivera libera a sette od otto metri dalla porta nella posizione di mezzo sinistro e come abbia fatto il portiere juventino ad intercettare il nuovo tiro buttandosi in tuffo a deviando di pugno la palla in angolo, lo sa solamente lui.

L'Alessandria avrebbe meritato di segnare in questa occasioni, sia che la avrebbe permesso di accorciare la distanza e di preparare una ripresa magari con un catenaccio rinforzato, senza quindi cercare l'olea di uno schieramento largamente aperto con ispidi fin troppo inclinati per gli assi dell'attacco bianconero. A difesa chiusa, l'Alessandria avrebbe accentuato la caratteristica del suo modulo abituale di gioco che punta sul contrattacco. Forse non si sarebbe salvata dalla sconfitta, ma avrebbe certamente dato una misura più accettabile della sua forza ed evitato il disastro. Quando una squadra si dedica al catenaccio e vi si applica con cura perfezionandone il congegno come ha fatto l'Alessandria, essa non può lasciarlo di colpo per passare ad una tattica del tutto opposta. Nel gioco largo non ci si ritrova più, senza contare che il catenaccio è già l'espressione della limitata risorsa di una squadra che non ha niente da sciupare o da regalare.

Non fa stupire quindi che segnato da Sivori il terzo goal al 15' della ripresa, la difesa grigia, non più puntellata dagli elementi che ne completavano lo schieramento, sia divenuta un colabrodo. Gli errori si pagano. Ha ragione Pedroni quando dice che l'Alessandria non può accettare del suo schema. Egli conosce i suoi uomini come nessun altro, sa fin dove le sue squadre può arrivare, in anche che occasione non può concedersene. I quattro colossi dell'attacco juventino sono pronti con colossi di una facilità deridente e altre quattro reti sono venute ad aggiungersi ad un bottino già ragguardevole. La squadra grigia si era sfiancata.

Abbiamo così detto una cifolone, seppure sommaria, ma speriamo chiara, dell'andamento della partita e spiegato la ragione del distacco punteggio con cui la capolista ha inflitto agli alessandrini la prima sconfitta della stagione. La Juventus non ha avuto tutto facile, ma la sua superiorità è stata tuttavia costante, frutto di una classe che soverchiava quella dell'avversario. Sivori, Charles e Boniperti sono stati i cannoni dell'attacco, grandi nella manovra, prontissimi nella realizzazione. Nicolè è apparso in lieve regresso di forma ed è l'unico attaccante che non abbia segnato. Stivanello, ben lanciato ora da Sivori ora da Charles, ha giocato una bella partita tutto di galoppo come è nei suoi mezzi, ma Boniperti di tambecciato buono ne ha avuto poche e ciò in dipendenza non solo del leggero affaticamento di Nicolè ma anche più del fatto che questi fa sempre ricordare, come meglio, il centravanti che effettivamente è.

In certi momenti il gioco dell'attacco juventino ha addirittura sfiorato il campo di 'Alessandrian dear orà accorto che aprendogli la porta per passare all'attacco, regalava più di quanto potesse conquistare. Le ultime quattro reti sono state segnate a campo del tutto scoperto. Una schiena per Sivori a un Boxe abbandonamento difensivo la Juventus riprendeva ad attaccare contro un catenaccio già malfermo, nessun'altra rete veniva segnata nel primo tempo.

Attacchi dell'Alessandria all'inizio della ripresa, un appariscente palleggio di Rivera e un cornec contro la Juventus. Incursione dei bianconeri e tiro alto al 13' di Nicolè, «palo» di Maccacaro due minuti dopo e terzo goal fulmineo al 15'. Un passaggio di Charles, scatta Sivori da trenta metri al limite del fuori gioco e non è più raggiunto. Arbitmani gli esce incontro ma con un tocco la palla è nella rete. Passano due minuti. Sivori rende il passaggio a Charles e il gigante scatta a sua volta da metà campo e terreno completamente libero. Non c'è più ricorso e il quarto goal è fatto. Un colpo di testa di Migliavacca al 32' su centro di Maccacaro finisce di poco a lato, la Juventus è in corner al 37' e al 37' un passaggio di Sivori offre la palla buona a Stivanello piazzato al centro ed inutile dirlo. Una cannonata di sinistro e quinta rete bianconera.

Quasi l'Alessandria non c'è più. Al 39' contro Knoll alla lunga: ecco la festa di Charles appaiare implacabile e il pallone finisce nella rete. Il conto si salda a tre minuti dalla fine. Arbitmani respinge un tiro di Nicolè, di testa Boniperti riprende e infila la rete.

Ettore Berra

JUVENTUS: Mattrel; Castano, Sarti; Emoli, Cervato, Colombo; Boniperti, Nicolè, Charles, Sivori, Stivanello.

ALESSANDRIA: Arbitmani; Balmondi, Maccacaro; Bolzoni, Migliavacca, Girardo; Maccacaro, Filini, Rivera, Migliavacca, Tacchi.

ARBITRO: Amoscia, di Bari.

SPETTATORI: 30 mila circa.

Tra Pedroni e Girardo discussioni a gara finita

All'incontro di ieri tra Juventus ed Alessandria ha assistito uno dei tecnici della nazionale, Giovanni Ferrari. Al termine del confronto Ferrari, per non facende alcuna rivelazione sui nomi dei probabili convocati (egli in serata è ripartito per Milano e di qui ha riferito telefonicamente a Macchetti), ha dichiarato di aver riportato favorevole impressione dall'esame di Boniperti e di Sarti, mentre altri « osservati » non hanno brillato al massimo.

Le convocazioni verranno diramate oggi da Roma.

In quanto ai protagonisti di Juventus-Alessandria pochi novità da segnalare. Molto soddisfatti i bianconeri, i quali hanno cortesemente riconosciuto che il numero di reti è stato superiore al divario dei valori in campo. Negli spogliatoi dei grigi un principio di discussione tra Pedroni e Girardo è stato tosto troncato. Il capitano-allenatore sosteneva la opportunità di mantenere in altezza il centrocampo prudenziale anche dopo di aver incassato due reti: il mediano affermava che dato l'andamento del gioco (tiri di Filini e Rivera che hanno richiesto grandi parate di Mattrel e palo colpito da Maccacaro) ci doveva invece cercare di riconquistare la distanza. Su un argomento, comunque, tutti d'accordo: la Juventus in quel caso avrebbe vinto.

In un'unica azione Lojacono e Petris siglano il goal

Contro la Fiorentina a San Siro l'esordiente Rancati dà il via all'affermazione dell'Inter: 2-0

MILANO, lunedì mattina.

Formato con un quid della reclute diciottenne Rancati il dispositivo della difesa arrivorre, l'Inter ha poi consolidato il successo poco dopo la mezz'ora della ripresa con una rete segnata direttamente su calcio di punizione da Masiero, fulminando così, negli ospiti, un organico maggiore.

Il primo tempo è stato tirato via alla disperata, come una specie di corsa all'assalto e naturalmente nella ripresa non pochi giocatori hanno risentito dell'sforzo e generoso profusione di energie, infliggendo di nuovi e di sostenuti la marcia.

La svolta decisiva dell'incontro si è avuta al 30' del secondo tempo allorchè una stretta palleggio intessuto dagli avanti viola si concludeva con un tiro diagonale basso di Lojacono che spiazzava il portiere, un andava a urtare contro la base del palo, rimbalzando in campo; irrompeva da due passi Petris ma il pallone giaceva contro l'esterno dello stesso palo schiacciando, fuori. Su la Fiorentina, la quasi facile occasione, avrebbe strappato il pareggio, probabilmente in spaventosa partita si sarebbe risolta senza vinti nè vincitori; invece i nerazzurri rinfrancati e galvanizzati trovavano il modo di prevalere anche nel finale, specialmente segnando il secondo goal.

In talmi periodi, in compagine toscana è sembrata più armonica e meglio equilibrata, ma nell'economia del gioco l'Inter è nettamente emersa, attaccando con maggiore continuità e creando più situazioni da goal. L'azione della prima rete ha preso l'avvio da Corso, che ha passato di precisione ad Angelillo: questi ha lanciato il pievanissimo Rancati che, al volo, ha preceduto di un attimo l'intervento del portiere segnando fra un vrugnan di applausi. Mancavano sei minuti al riposo. Al 31' del secondo tempo un fallo di mano commesso da Orzan ha determinato un calcio di punizione a un metro dal limite dell'area di rigore: dopo lunghi preliminari (nessuno che volesse tirare Angelillo) irrompeva Masiero che, sfruttando la sbarramento avversario, mandava il tentissimo pallone a scuotere la rete. Dopo il fischio di chiusura, trionfo dei nerazzurri unanimi e festoso corteo con bandierine e cortelli. Effettivamente l'Inter si è guitata nella lotta con tenacia e volontà, sfruttando fuori all'occorrenza anche un po' di « grinta ».

LEO CATTINI

INTER: Ratlanzi; Fongaro, Guttì; Masiero, Cardarelli, Bolchi; Venturi, Rancati, Firmani, Angelillo, Corso.

FIORENTINA: Sarti; Robotti, Castelletti; Chiappella, Orzan, Segato; Rizzolo, Lojacono, Montuori, Gratton, Petris.

Rancati (a sinistra) autore della prima rete dell'Inter

Domina il Milan a Genova: 2-0

I rossoneri hanno anche colpito tre pali - L'anziano Liedholm migliore in campo - Tra i liguri hanno giocato bene i difensori e specialmente Carlini - Poco incisivo invece è stato l'attacco

GENOVA, lunedì mattina.

Poco da fare per il Genoa andando come sono andati le cose. Poco da fare anche se il Milan si è prima assicurata la vittoria ed ha poi dimostrato di possedere i titoli incontestabili per meritarsela appieno. Poco da fare per un piccolo manipolo di ragioni. La prima fra le quali è da rintracciare nella differenza di classe esistente fra i due contendenti. Il Milan è una squadra: non ancora in possesso di tutti i suoi mezzi, non certo altrettanto giocante al ritmo dovuto, ma sempre una squadra. La seconda, cioè il Genoa, è una povera squadra milanista. Ha una difesa che è salda e che regge ma non possiede un vero attacco. Reggo, la difesa, finchè lo sforzo a cui essa è costretta dalla mancanza di equilibrio generale dall'undici giallo consente — e poi cede anch'essa.

Per tutto il primo tempo della partita di fari questa difesa ha retto indovolmente e, fato, slancio e buona volontà aiutando, il primo tempo stesso è stato riequilibrato. Si vedeva chiaramente nel corso del medesimo che gli ospiti erano più tecnici e che la situazione erano essi a dominarla. Ma praticamente la loro superiorità, per il grande impegno dell'avversario, non aveva modo di concretarsi. In tutto e per tutto, nei primi quarantacinque minuti, si ebbe un tiro di Altafini sparato in piena corsa che colpì in pieno la sbarra trasversale. Null'altro, nemmeno un dominio costante e intelligente. Ma, fino a quel momento, la qualità del gioco dei milanisti, non la quantità, è stata migliore.

La quantità esplose nella ripresa, ed eliminò subito ogni dubbio sull'esito della gara. Il gioco era stato ricominciato da quattro o cinque minuti al massimo, che la prima linea del Milan si scatenava come una furia sulla difesa avversaria, dando di lungo a tutta una grandine di colpi e di tiri. Respinto un primo tentativo di Schiaffino, la palla veniva ripresa da Bean che sparava a mezz'altezza. Il portiere deviava coi pugni, Bean entrava nuovamente in possesso e faceva partire una seconda lunata che nuovamente Piccoli respingeva. Arrivava in corsa dalla retrovia Liedholm, da una trentina di metri e forse più sparava anche lui colpendo la base di un montante e finalmente su un altro tentativo, la palla quasi sulla linea della porta veniva un po' fortunosamente raggiunta da un difensore.

Quel lungo e impressionante tempestare sulla soglia della porta genoana era una dichiarazione di intendimenti, e nello stesso tempo il preannuncio di fatti concreti. Al 5' infatti Schiaffino, ben lanciato in profondità, filava via in posizione di mezz'ala destra lottando a lungo a fianco con un mediano avversario, e sparava trasversalmente sotto terra. Ad una spanna da terra la palla traversava una buona metà dell'area piccola, e andava a infilarsi in rete.

Il Genoa accusava il colpo e si scombussolava subito. Le energie per reagire e per lo meno per sopperire con lo slancio e con l'impegno non le trovavano più. Calavano anche i mediani laterali che fino a quel momento avevano retto. E Bean, da qualche cambiata sciagurata ancora, ma fortuito smarriva gradatamente per finire giuoco. E poco dopo, su un nuovo tiro dell'ala destra milanista, il portiere Piccoli, su un bruco movimento per girare su se stesso si feriva ad una gamba tutto solo, senza cioè che alcun avversario lo toccasse.

Il secondo punto del Milan, pienamente valido, per quanto decisamente casuale, giungeva una decina di minuti dopo il primo. Dunque, nonostante il punto con Bean, era andato via sulla destra e giunto all'incirca al punto dal quale Schiaffino aveva ottenuto il primo successo sparava anche lui trasversalmente precedendo di metri il vicino angolo della rete. Piccoli era sulla traiettoria, dava l'impressione di bloccare la palla ma a sorpresa generale se la lasciava sfuggire dalle mani e agganciare in rete.

A questo secondo e definitivo smacco era il pubblico locale a reagire con altisonanti proteste. E il Genoa, punto sul vivo, abbozzava allora una sua reazione che richiamava in difesa quasi l'intero undici milanista. Ma di primo tiro il Genoa stesso già da tempo non ne aveva più. Abbadie che ne doveva essere il centro sopperiva per lo strappo muscolare buscatosi in inizio di partita; Barison, che al centro stesso lo sostituiva quasi permanentemente, non ne azzeccava una e l'inconcludenza era generale in tutti e cinque gli attaccanti. In tutto e per tutto, come conseguenza della reazione, un bel tiro alto, che Alfieri deviava per un calcio d'angolo, partiva dal piede di Barison. E come contro-risposta, quando il Milan tornava a farsi avanti, la sua ala destra Bean colpiva, per la terza volta per la sua squadra, la base di un montante. Non c'era nulla da fare nella giornata: il Genoa finiva battuto e ben battuto.

La forza del Milan e la debolezza del Genoa sono balzate in chiara evidenza e al sono equivalse nel secondo tempo, dopo una prima parte dell'incontro che non aveva concluso nulla e che non aveva dato poco che. A dire meno però durante l'intero corso dell'incontro era stato Liedholm per gli ospiti, Liedholm che come uomo di intercettazione e di impianto di azioni fu senza dubbio il migliore dei ventidue in campo. Bene anche non fu ridotta sulle ginocchia è stata l'estrema difesa dei liguri con Carlini in testa a tutti. Nulla come giuoco e come efficienza.

La giornata in sè è stata guastata da folate di acqua e di vento a intermittenza. Il campo ne era come inzuppato. Ciò nullameno il pubblico era numeroso sul campo: più di 26 mila persone complessivamente.

Vittorio Pozzo

MILAN: Alfieri; Fontana, Zagatti; Liedholm, Maldini, Occhetta; Bean, Galli, Altafini, Schiaffino, Danova.

GENOA: Piccoli; Corradi, Rosatini; Pigoli, Carlini, Barale(Gei Frignani, Dal Monte, Abbadie, Pantaleoni, Barison.

Arbitro: Marchese, di Napoli.

La Roma supera la Lazio: 3-0

ROMA, lunedì mattina.

Con due goals dell'ex-rivarolo e Manfredini ed uno di sul centro, in Roma ha vinto il primo « derby » cittadino del campionato di serie A. Il successo rimediato è stato netto e meritato. I giallorossi, che hanno messo in mostra il giovane Orlando (schierato prima di Men, a grinta e a volontà), hanno giocato con tattica guardinga ma hanno fatto pesare la superiore classe.

Al 2' in Roma è andata in vantaggio. Pentimo di Bo Costa, respinto di un difensore avversario, ripreso di Reglio, tiro sul palo, rimbalzo della sfera, infortunio Orlando e decisiva deviazione (non il ginocchio) di Manfredini. Secondo goal giallorosso al 42', fallosoccon Ianchi ad Orlando che di testa serve Manfredini; l'ex orlando a percorso una ventina di metri tutto solo pel, sull'uscita di Cei, mette in rete con calma e sicurezza.

Nella ripresa, prossimo sterile la Lazio ed al 26' « palo » di Manfredini su calcio di punizione. Mentre la Lazio arranca disperata alla ricerca di un varco, la Roma coglie — in contropiede — il terzo punto. Ne è autore Galeazzano.

Vittorio Pozzo

MILAN: Alfieri; Fontana, Zagatti; Liedholm, Maldini, Occhetta; Bean, Galli, Altafini, Schiaffino, Danova.

GENOA: Piccoli; Corradi, Rosatini; Pigoli, Carlini, Barale; Frignani, Dal Monte, Abbadie, Pantaleoni, Barison.

ARBITRO: Marchese, di Napoli.

CLASSIFICHE E RISULTATI

SERIE A

SQUADRE	PUNTI	G.	PARTITE in casa V. N. P.	PARTITE fuori casa V. N. P.	RETI F.	RETI S.
Juventus	9	4	3 0 0	1 1 0	20	4
Bologna	8	4	2 1 0	1 1 0	9	3
Inter	7	4	2 1 0	1 0 1	8	4
Milan	7	4	2 1 0	1 0 1	9	6
Spal	7	4	2 0 0	1 1 1	9	6
Sampdor.	6	4	2 0 0	1 0 1	7	3
Roma	6	4	2 1 0	0 1 1	7	3
Fiorent.	6	4	2 0 0	1 0 1	6	7
Lazio	5	4	2 0 0	0 1 1	6	7
Bari	4	4	1 1 0	0 1 1	4	4
Alessandr.	4	4	1 1 0	0 1 1	4	5
Palermo	3	4	1 1 0	0 0 2	4	5
Udinese	3	4	1 1 0	0 0 2	3	4
Atalanta	3	4	1 0 1	0 1 2	3	8
Lanerossi	3	4	1 0 1	1 0 2	3	10
Padova	3	4	1 1 0	0 0 2	3	6
Catania	3	4	1 1 0	0 0 2	2	5
Napoli	2	4	0 1 1	0 1 2	3	7

SERIE B

SQUADRE	PUNTI	G.	PARTITE in casa V. N. P.	PARTITE fuori casa V. N. P.	RETI F.	RETI S.
Reggiana	9	5	3 2 0	1 0 1	12	4
Venezia	8	5	2 1 0	2 0 1	9	3
Catania	7	5	2 1 0	1 1 0	8	4
Lecce	7	5	3 0 0	1 1 0	10	8
Messina	7	5	2 1 0	0 1 1	4	2
Monza	6	5	2 1 0	1 0 1	5	4
Marzotto	5	5	2 1 0	1 1 0	3	3
Taranto	5	5	2 1 0	0 1 1	7	8
Como	5	5	2 0 0	1 1 1	7	4
Torino	5	5	2 1 0	0 2 1	5	4
Catanzaro	5	5	2 0 0	1 2 0	5	4
Modena	5	5	2 1 0	1 0 1	3	2
Sarnbened.	4	5	2 0 0	0 2 1	7	10
Brescia	4	5	1 2 0	1 0 1	3	3
Cagliari	4	5	2 0 1	0 0 2	6	9
Cos Mant.	4	5	1 2 0	0 1 1	3	7
Livorno	4	5	0 1 1	2 2 0	4	4
Parma	3	5	1 1 0	0 2 1	4	6
Verona	3	5	1 1 0	0 2 1	3	4
Vicenza	3	5	0 2 0	1 2 0	3	5

Serie C - Gir. A

SQUADRE	PUNTI	G.	PARTITE in casa V. N. P.	PARTITE fuori casa V. N. P.	RETI F.	RETI S.
P. Patria	9	5	3 0 0	2 1 0	9	3
Mirese	7	5	3 1 0	1 0 1	8	4
Siracusa	7	5	2 1 0	2 1 0	8	4
Sparta	7	5	3 1 0	1 0 1	8	4
Pavese	7	5	2 1 0	2 1 0	6	3
Saronno	6	5	3 0 0	2 1 0	7	3
Legnano	5	5	2 1 0	1 1 1	5	4
Piacenza	5	5	2 1 0	1 1 1	5	4
Solbiate	5	5	2 1 0	1 1 1	5	5
Brumat.	5	5	2 1 0	1 1 1	3	3
Tomelos	5	5	2 1 0	1 2 0	3	4
Varesina	4	5	2 1 0	0 2 1	5	5
Varese	4	5	2 0 1	1 1 0	4	3
P. Marzotto	3	5	1 1 0	1 2 1	3	5
Chiasso	3	5	1 1 0	0 2 1	3	4
Fanfulla	2	5	0 1 1	1 0 1	2	3
Rho-Cerò	1	5	0 1 1	0 0 3	1	4

TOTOCALCIO

I primi nove risultati della schedina riguardano la Serie A

2-0	Bologna-Bari 1
0-3	Genoa-Milan 2
2-0	Inter-Fiorentina 1
7-0	Juventus-Alessandr. 1
1-0	Lanerossi-Padova 1
1-0	Napoli-Atalanta 1
1-1	Palermo-Spal X
3-0	Roma-Lazio 1
1-1	Udinese-Sampdoria X
2-1	Como-Torino 1
1-0	Reggiana-Marzotto 1
1-1	Prato-Anconitana X
0-0	L'Aquila-Foggia X

Risultati di Serie B

Brescia-Novara	0-1
Cagliari-Catania	0-1
Catanzaro-Modena	2-0
Como-Torino	2-1
Messina-Verona	2-0
Reggiana-Marzotto	1-0
Sambenedett.-Trieatina	1-0
Simmenthal-Lecco	1-2
Taranto-Cos Mantova	2-0
Venezia-Parma	4-0

Risultati di Serie C

Biellese-Vigevano	3-1
Cre Crda-Pro Patria	1-3
Casale-Treviso	0-2
Cremonese-Pordenone	1-2
Legnano-Sanremese	1-1
Mestrina-Pro Vercelli	2-0
Piacenza-Varese	4-1
Savona-Bolzano	1-0
Spezia-Fanfulla	1-0

Scheda di domenica prossima

Alessandria - Sampdoria; Bari-Inter; Fiorentina-Atalanta; Genoa-Lanerossi; Lazio-Juventus; Milan-Udinese; Padova-Roma; Palermo-Napoli; Spal-Bologna; Catanzaro-Catania; Messina-Modena; Livorno - Siena; Chieti-Pescara.

Riserva: Lucchese-Prato Verona-Como.

Il Torino dovrebbe vincere il Venezia e Novara a in trasferta a Parma.

TOTOCALCIO - Monte premi L. 353.244.966

Col. vinc.: 1-2-1; 1-1-1; 1-1-1; 1-1-1-1

Vincitori	Italia	Piemonte	Quota
Con 13 punti	265	21	L. 690.000
Con 12 punti	1005	102	L. 20.900

TOTIP - Col. vinc.: 1-1; 1-2; 1-1; 2-1; 2-1; 2-1

Ecco il dettaglio delle sei corse indicate dalla schedina:

Pr. Jockey Club (S. Rim. gal.)	1. Sodom	2. Ruzz
Pr. Bolidismo (S. Siro, galoppo)	1. Berlè	2. Mamarè
Pr. delle Frontiere (Capann. gal.)	1. Wise Beauty	2. Sparviero
Pr. Tris Divisa (Agnano, trotto)	1. Gittalino	2. Strauss
Pr. Ussanoni (Arcoveggio, trotto)	1. Bettarello	2. Tartana
Pr. delle Onde (Montecatio, tr.)	1. Guasco	2. Cantastorie

Vincitori	Italia	Piemonte	Quota
Con 12 punti	1	0	L. 6.350.751
Con 11 punti	61	8	L. 196.199
Con 10 punti	788	48	L. 8.820

Il Napoli sul campo neutro di Livorno è ritornato alla vittoria (1-0 all'Atalanta)

Livorno, lunedì mattina.

Superstizioni fino all'osso, i tifosi partenopei, ringraziano la scaramanzia del Vesuvio e anche perchè a dimenticare S. Gennaro per sleggere a loro patrona la Madonna di Montenero. La serie infausta delle sconfitte è infatti spezzata sul « campo neutro » dell'Ardenza e i due punti guadagnati ripertano un po' di pace nel « clan » amaurro (pronto a esplodere di soddisfazione).

Non si è trattato, intendiamoci bene, del ritrovato della ritrovazione per l'undici napoletano: tutt'altro. Ma chi è vecchio di scene calcistiche, su quale prove calmante abbiano le vittorie a corna sia facile per i giocatori ritrovare la vena quando l'ira dei sostenitori si distende in un sorriso. Il significato del successo per gli azzurri va quindi al di là dello striminzito 1 a 0 e del modesto spettacolo al quale gli uomini di Amadei e quelli di Valcareggi hanno dato vita. Anzi occorre aggiungere che senza dubbio gli undici giunti all'1 a 2 erano una prodezza in extremis di Rudgati, su girata di testa di Maschin, toppare: ap Cudicini non avesse ignorato i falli che avvenivano in area di rigore, finendo così, danneggiare più l'Atalanta che il Napoli.

Il gol del Napoli è giunto al 25' del primo tempo. Pesando opposto sulla destra si è liberato di Marchesi ed ha « crossato » al centro dell'area dove Del Vecchio ha giocato di testa, battendo inesorabilmente Roccarri.

Erano presenti 15 mila spettatori, alcuni giunti direttamente da Napoli. Molti pure i napoletani residenti in Toscana. b. a.

Udinese-Sampdoria 1-1

Udine, lunedì mattina.

E' stata una bella partita quella giocata ieri tra bianconeri dell'Udinese e bloccorchiati della Sampdoria: almeno fino al 30' minuto della ripresa quando si è verificato il « fattaccio »: un pallone calciato per la seconda volta di testa da Milan a portiere battuto è stato rimesso in gioco — dopo aver varcato la linea bianca di porta — dalla mano del'esordiente centro mediano sampdoriano Marocchi. A nulla sono valse le proteste dei giocatori bianconeri rivolte all'arbitro, quest'ultimo ha fatto cenno di non aver visto e ha ordinato il proseguimento del gioco.

L'Udinese ha segnato il suo goal al 7° minuto: Sassi ha effettuato una discesa laterale poco oltre la metà campo e Tomasin ha respinto corto di testa. Sulla palla è scattato Milan che a sua volta, di testa, l'ha « scodellata » all'entrante Marocchi e quindi dalla linea dell'area la tirata di Bardelli infilando l'angolino. Al 6' della ripresa la Sampdoria ha pareggiato: Milani, con un preciso passaggio, è riuscito a smarcare Stuppiglio e il tiro del biondo attaccante si è infilato tra palo e portiere.

SENSAZIONALE!

Visitate la Mostra permanente del

MOBILI S. DOMENICO
Via MILANO ang. v. S. Domenico 4, t. 45-829

MOBILIFICIO DEI MILLE
Via DEI MILLE, n. 8 - Telefono 45-357

MOBILIFICIO VITTORIA
Via VIGO ang. via Chiesa Salute, tel. 290-829

L'azione combinata di questi tre importanti mobilifici torinesi ha lo scopo di assicurare all'acquirente il mobile di QUALITA', di DURATA ad un PREZZO MIGLIORE, e la possibilità di maggior scelta.

AVRETE COSI' LA SICUREZZA DI AVER FATTO UN OTTIMO ACQUISTO E SARETE PIENAMENTE SODDISFATTI

ATTENZIONE!

Il crescente successo di vendita dei famosi ARMADIONI non permette la consegna immediata, perciò abbiamo la produzione dei tre Mobilifici e ampliando i propri stabilimenti con attrezzature tecnicamente moderne, tra una quarantina di giorni sarà possibile soddisfare immediatamente ogni richiesta.

Nel frattempo TUTTI COLORO che prenoteranno un ARMADIONE in uno dei tre Mobilifici, avranno in OMAGGIO UNA CONFEZIONE NATALIZIA "VEITURIN"

COSTRUITI IN NIDO D'APE E IN TUTTI I LEGNI VERNICIATI AI POLIESTERI

2 porte m.	1,10	senza soprapiano	L. 30.000	con soprapiano L.	45.000
3 »	1,50	»	L. 47.000	» L.	71.000
4 »	2,10	»	L. 68.000	» L.	96.000
5 »	2,65	»	L. 75.000	» L.	110.000
6 »	3,15	»	L. 87.000	» L.	131.000

Profondità cm. 60

In serie C: la Pro Patria sola al comando davanti al biellesi e alla Sanremese

Buon esordio di Bertani in Biellese-Vigevano: 3-1

DAL NOSTRO INVIATO

Biella, lunedì mattina.

Strana squadra, la Biellese. Contro il Vigevano, ieri, la squadra bianconera — scesa in campo in blu per evitare confusione con le maglie a strisce biancocelesti degli ospiti — ha preso l'avvio con un goal piuttosto fortunato su calcio di punizione dal limite ed ha sfoderato sullo slancio venti minuti di gioco scintillante. Benché lo meritasse ampiamente, la Biellese non è riuscita in questo periodo di assoluta supremazia ad aumentare il suo vantaggio, mancando d'un soffio le molte occasioni che le si sono presentate. Continuando a dominare — sia pur senza la stessa autorità — l'undici guidato da Depetrini — ha avuto un'altra occasione poco prima del riposo ma l'arbitro Grendene genovese ha negato, per motivi alquanto discutibili, il goal dell'ex-attaccante contrattaco Martini.

Nella ripresa è tornata in campo una brutta copia della Biellese di prima. E' vero che il Vigevano, ripresosi dallo «choc» del goal a freddo ed indottosi gli spostamenti di fisco, specialmente per la sua potenza d'urto e per la sua abilità nel gioco di testa. Un giocatore simile può trovare difficoltà a raggiungere una perfetta intesa coi compagni di linea — e difatti Piccioni e Galli hanno capito tardi come andasse fronteggiata l'azione del «passeur» Hoare — ma diventa assai altro anche gli avversari. Il portiere vigevanese Germano, per esempio, non si aspettava certamente che Bertani, a gambe divaricate sul limite dell'area, ribattesse di testa i suoi calci di rinvio e per due volte consecutive ha corso seri pericoli. Accanto a Bertani — che non ha segnato perché l'arbitro gli ha negato questa soddisfazione — sono piaciuti nella Biellese Cappellino, Mancini, Vidotto, Piccioni e, a corrente alternata, Francescon e Danino. Tra i vigevanesi di Todeschini, [illegible] gli [illegible] Delfrati e Baldi, nonché Borghi e Balestra.

La Biellese, è andata in vantaggio al 3' di gioco con una punizione dal limite per fallo su Bertani. Piccioni tocca a Francescon, il cui tiro, carambolando sulla barriera, inganna il portiere Germano, che si lascia passare il pallone sotto il corpo. Al 7' Piccioni tira sul portiere, all'11' una fuga in contropiede di Bertani obbliga Germano ad una deviazione in angolo.

Il gioco torna vivace solo nel finale del tempo. Al 18' Donino, servito da Campanini, avanza in area e tira, il portiere gli esce incontro e respinge il pallone, tanto il Biellese che l'estremo difensore del Vigevano sono ancora a terra, in area, quando Bertani, raccogliendo la sfera la scaglia da una ventina di metri, nella rete incustodita. L'arbitro, in un coro di fischi, annulla il goal, avendo giudicato che il fuorigioco di posizione di Donino — seduto per terra — influenzasse direttamente l'azione.

Nella ripresa, come si è accennato, la Biellese dopo aver mancato un goal al 2' quando Bertani, su lancio di Piccioni, è ostacolato al momento del tiro, si chiude inspiegabilmente in difesa e subisce l'offensiva degli ospiti. Il Vigevano colpisce un palo al 4' con Borghi su azione conseguente a calcio d'angolo e continua senza tregua la sua pressione. Nell'ultimo quarto d'ora però la Biellese si riscuote: al 33' Donino conclude da pochi metri in seguito una bella azione di Bertani e Galli, al 39' il Vigevano risponde con un goal di testa di Casanova in tuffo su centro di Bolzistro, al 43' i bianconeri ristabiliscono le distanze con una azione personale e gran tiro dal limite dell'area di Piccioni.

Gianni Pignata

BIELLESE: Geri; Mancini, Cappellino; Formica, Vidotto, Campanini; Piccioni, Francescon, Bertani, Donino, Galli.

VIGEVANO: Germano; Delfrati, Invernizzi; Maffei, Zanzaro, Baldi; Bozzetti, Borghi, Canavesi, Prato, Balestra.

ARBITRO: Grendene (Genova).

La Pro Patria con merito vittoria a Montecatini 2-1

Montecatini, lunedì mattina.

Ricchi d'occasioni non combattività da ambo le parti e meritato successo della Pro Patria. Nel primo tempo, grazie alla prestazione veramente eccezionale di Brazzoni, la rete del C.R.D.A. non ha subito altri goals oltre quello di Barassoni al 27'. Nella ripresa la Pro Patria aumentava il vantaggio con un'azione brillante Galloni-Maravigliа-Pagani. Quest'ultimo, dopo un'abile finta innanzi a Ostorman, sorprendeva ancora l'estremo difensore avversario e insaccava in rete. La reazione del C.R.D.A. era immediata e Rimbaldi accorciava le distanze al 15'.

Il Savona di slancio supera il Bolzano: 1-0

Savona, lunedì mattina.

Gli striscioni biancoblu del Savona hanno avuto un inizio travolgente e sono riusciti ad andare in vantaggio al 34' del primo tempo con un tiro angolato di Bartolaccini che ha spiazzato il portiere avversario. Il Bolzano, appena ripresosi dallo [illegible] si è prodigato per raggiungere il pareggio senza per altro riuscirvi per la salda difesa savonese che ha avuto in Parsanda e Balleuco due terzini inoppugnabili.

La Sanremese imbattuta sul campo di Legnano: 1-1

LEGNANO, lunedì mattina.

La Sanremese è uscita imbattuta anche dal confronto con il Legnano. La compagine ligure aveva dovuto rimandare a Mag. colpita da una improvvisa indisposizione; il Legnano, a causa di due infortuni e una squalifica, ha dovuto sostituire la due ali titolari e il terzino sinistro. Le due squadre non esistute le loro incompletezze hanno dato vita ad un incontro molto vivace anche se poco spettacolare a causa della tattica prudenziale adottata molto spesso dai liguri.

Al 42' si ha la prima rete ed è quella dei padroni di casa. Con un'azione Corri-Crespi-Iva, la palla giunge a Bertani che, superati i tre difensori, riesce a battere il portiere Bardino. Tre minuti dopo giunge la risposta degli ospiti, che raggiungono il pareggio. Terlanese batte una punizione da oltre 25 metri e Stacchino con un colpo di testa riesce a sorprendere Longoni e ad insaccare in rete. Nella ripresa il gioco si fa più guardingo: evidentemente le due squadre si accontentano del pareggio e non vogliono correre rischi di sorta.

Una veloce Mestrina (2-0) sorprende la Pro Vercelli

Mestre, lunedì mattina.

La Mestrina partiva d'impeto e già nei primi minuti di gioco si avvertiva che le reti non sarebbero mancate. I bianchi però si difendevano con ordine, e solo al 37' i padroni di casa passavano in vantaggio. Un doppio scambio Ruissa-Berto portava quest'ultimo sulla linea di fondo: l'estrema destra lanciava partire un bolide che attraversava tutto lo specchio della porta, ma [illegible] dalla sinistra Campanini che collocava in rete con precisione.

Nella ripresa insistevano gli arancioni all'attacco e al 9' sempre con Campanini raddoppiavano: su fuga di Bellemo sulla sinistra che dribblava prima Canova poi Belsoni e con un preciso tocco portava al mezzo sinistro: quest'ultimo lasciava partire da posizione angolata un vero proiettile che si insaccava all'incrocio dei pali.

Battuti i forti concorrenti stranieri nella corsa ippica di S. Siro

Sedan trionfa nel Jockey Club dopo sei mesi di insuccessi

Un reclamo di Exar contro il vincitore non muta l'ordine di arrivo - Grossa quota al totalizzatore

SEDAN (1') EXAR (2') FERIA (3')

L'avvincente arrivo sul traguardo dell'Jockey Club disputato ieri a San Siro (Telefoto)

MILANO, lunedì mattina.

(s.r.) La signora Bianca Vergo, proprietaria della [illegible] Cino, aveva appena accompagnato al cancello del disselciatoio il suo Sedan, trionfatore del «Jockey Club», il pubblico era intorno ad applaudire il campione ricevuto sulla più importante corsa italiana dell'autunno — da sei mesi non vinceva una corsa! — quando, fortissima, giunse la strana del commissari. La sconfitta Vittadini, proprietaria di Exar, secondo arrivato, aveva reclamato. Nella fase finale della corsa Sedan aveva deviato dalla sua linea. Dopo una decina di minuti i commissari decisero dalla sala di cronometri. Il loro verdetto confermava l'ordine d'arrivo.

Subito dopo il via, la fulva Mara Agnelli, montante di Sedan, [illegible] da Tonkaran, pel Feria; Tiepolo, ed il gruppo [illegible] ben stretto, chiuso da Mi Carina che non aveva indovinato lo scatto iniziale. Al termine della retta di fronte Tonkaran si portava al comando, mentre in curva scomparivano Tiepolo, M. grande delusione della corsa. In retta d'arrivo su Tonkaran erano Feria, Exar, Sardi, in mezzo al la pista Sedan e Mi Carina. Sedan a 400 metri dal palo rivelava la sua grande classe, superava Feria a 200 metri dal palo e resisteva poi vittoriosamente all'attacco di Exar, mentre Feria, disinteressatosi del [illegible] per il terzo posto, chiudeva a 3 [illegible] dal vincitore.

Ordine d'arrivo: 1) Sedan (59 ½ Farravani), della razza Tiziano; 2) Exar (54 C. Fanfoni); 3) Feria (54 Rezzonico); 4) Mi Carina (54 Brumley); 5) Sardi (58½ Saiba); non piazzati: Maleficio, Baleno d'Argani, Bella, Tonkaran, Piega, Tiepolo, Spader. Tempo 2'45"2; Metri: 1) distacchi; 1-2½-3½. Tot.: V. 132; P. 22-16-15; A. 140.

Il Derthona sconfitto dalla Sestrese (2-1) in un incontro ricco di emozioni

Sestri Ponente, lunedì mattina.

Partiti di slancio, decisi a riscattare con una gara vigorosa la sconfitta di Vigevano ed a far «rientrare» la multa inflitta loro dai dirigenti appunto in considerazione di tale risultato, i calciatori casalesi — opposti ieri al Treviso — hanno perso per strada le buone intenzioni, la vivacità delle azioni, la freschezza atletica ed hanno finito per soccombere con il punteggio di 0-2.

La folla, al termine del «match», ha fischiato i nerostellati. Il confronto di ieri infatti — un po' nel primo tempo, in modo decisamente più marcato nella ripresa — ha messo a nudo i difetti sostanziali della compagine piemontese. Tre i punti di demerito che si scorgono nel gioco degli uomini di Castelli: a) mancanza di scatto e di rifiniti; b) azioni improvvisate, senza schemi validi, basate su lunghi rilanci dalle retrovie con palloni alti e spioventi, quindi facilmente respinti dai difensori avversari; c) nessuna intesa tra i vari reparti, quasi nulla squadra giocassero per la prima volta assieme undici calciatori provenienti da undici diverse compagini.

Spiace dover esprimere giudizi così severi su una formazione che sperava di riprendere quota in breve tempo. Sarebbe stato più piacevole dire che ogni cosa aveva girato nel senso giusto, che il periodo iniziale di scompenso era superato. Invece è venuta una nuova prova negativa, una prova che dovrebbe far aprire gli occhi ai responsabili ed invitarli a trovare pronti rimedi.

A Coronglu, ieri, sono capitate sul piede nella prima mezz'ora di gara, due occasioni da goal: in ha sbagliato entrambe, in modo quasi incredibile la prima (terzo minuto di gioco, passaggio al millimetro di Musso a Coronglu, gran tiro alto sulla traversa, da sette-otto metri) con minor colpa la seconda. Poi, mentre la difesa dei Treviso si mettava in mostra con interventi precisi e quasi sempre corretti, il tono degli attaccanti casalesi ha preso a diminuire. Ha fallito ancora il bersaglio il giovane Musso (colpo di testa a lato, su lancio di Mussio, uno dei migliori tra i piemontesi), ha sbagliato poco dopo anche Ferraris. E nella ripresa, sei minuti dopo il fischio d'avvio, il Treviso è passato per la prima volta con una fuga dell'ala destra Taffarello [illegible] su un preciso tiro diagonale.

La concitata e [illegible] pressione del Casale non ha portato a risultati positivi. Invano Rusai ha cercato con la irruenza di sfondare il sistema difensivo trevigiano; ha causato punizioni contro la propria squadra e niente più. Al 31' nuova rapida manovra d'attacco del Treviso e «traversa» piena colpita da Taffarello. Altri dieci minuti di sterile pressione casalese e (al 42') secondo goal dei veneti, autore il centrovaglio Bruna, dopo uno scambio con l'ala sinistra Bortolotti.

Giuseppe Barletti

Delude nuovamente il Casale battuto in casa dal Treviso: 0-2

Le due reti segnate nella ripresa - Fischi del pubblico ai nerostellati

DAL NOSTRO INVIATO

Casale, lunedì mattina.

Partiti di slancio, decisi a riscattare con una gara vigorosa la sconfitta di Vigevano ed a far «rientrare» la multa inflitta loro dai dirigenti appunto in considerazione di tale risultato, i calciatori casalesi — opposti ieri al Trevi-

Serie D - Girone A

I risultati: Entella-Asti 8-0; Acqui-Pozzuolo 2-0; Imperia-Rapallo 3-2; Arenzano-Speria-Vigevano 3-1; Novese-Trinese 1-1; Torres-Sanremese-Ventimiglia 4-3; Sestrese Doria-Cavanese Derthona 3-0; Sestri Levante-Cuneo 0-0; Cenisia-Magenta rinviata al 1° novembre.

La classifica: Entella p. 10; Sestrese Doria 7; Derthona 7; Novese 7; Acqui 7; Rapallo 6; Imperia 6; Cuneo 5; Ivrea 5; Arenzano Speria 5; Sestri Levante 5; Cenisia 4; Magenta 4; Sanremese, Ventimiglia 4; Asti 3; Trinese 2; Pozzuolo 1; Vigevano 0.

L'Aosta riesce a vincere anche a Fossano: 2-0 La capolista Entella domina contro l'Asti: 8-0

Sconfitto il Derthona dalla Sestrese - Pareggio del Cuneo a Sestri Levante

DAL NOSTRO INVIATO

Fossano, lunedì mattina.

L'Aosta, dopo aver vinto a Cuneo, nella quarta giornata, è riuscito a passare anche sul campo della Fossanese, mettendosi in luce come una delle migliori squadre del girone. La vittoria, tuttavia, non è stata facile: infatti è soltanto al 32' della ripresa che l'undici di Bertolaccini ha potuto far capitolare la tenace difesa degli azzurri ed ha quindi ribadito il successo otto minuti dopo su punizione.

Non è stata una grande partita, sull'erba le due compagini hanno giocato con grande impegno, offrendo di tanto in tanto dei buoni spunti. L'Aosta, che manca sempre di Ferraro e doveva anche sostituire Bosso, colpito dal [illegible] della Lega, con l'esordiente Roncaglia, ha mostrato di avere maggiore consistenza tecnica degli avversari e di possedere un maggior senso della manovra. Ma la Fossanese non ha affatto sfigurato e per oltre settanta minuti ha combattuto su un piede di parità. Occorre tener presente che l'undici di Ardissone è formato di giovani dilettanti: infatti i giocatori ricevono un gettone di presenza di 1000 lire e ciò n'è qualcuno che rinuncia anche a questo piccolo compenso. Una squadra, quindi, che gioca per passione e merita tutto il plauso e l'incoraggiamento degli sportivi.

Il primo tempo è stato contrassegnato da un certo equilibrio. L'Aosta, che disponeva di due forti laterali, poteva tentare un abbozzo di manovra, mentre la Fossanese replicava con azioni condotte con impeto e vivacità.

Nella ripresa, dopo un palo di Banaudi della Fossanese a portiere battuto, si aveva una certa prevalenza degli ospiti che andava prendendo sempre più consistenza. Già al 24' Taverna aveva dato la sveglia mettendo in rete con un bel tiro a parabola di lontano; ma l'arbitro un attimo prima aveva fischiato un fuori gioco di Ghersi. Ma al 32' dodici a difesa schierata Taverna irrompeva in area su allunga di Ferretti, bruciava il terzino e scartava il portiere, vacillagli incontro, scagliando in rete. Il secondo goal veniva al 36' su punizione dal limite dell'area per fallo di mano di Favole: Ricci con un tiro angolato superava la barriera e insaccava in basso a sinistra.

GIOVANNI FACCIOLI

La partita di Chiavari

Chiavari, lunedì mattina.

Un Asti già di tono e intimorito di fronte alla capolista è caduto sotto una valanga di goals. L'Entella ha manovrato senza difficoltà e come ha voluto, mettendo in luce una buona impostazione di gioco. Il fronbeliere più pericoloso all'attacco ligure è stato Giaccontelli che ha realizzato ben cinque reti; gli altri goals sono stati segnati da Piazza, Picchi, Arnaldi.

L'Asti ha resistito un po' all'inizio, poi si è dimostrato scialbo in fase offensiva. Non ha quasi mai impensierito la difesa dei padroni di casa. Con questo clamoroso successo l'Entella mantiene saldamente il comando della classifica.

**Sestrese-Derthona 3-0* — La partita è stata combattuta fino allo spasimo. Le due squadre sul piano tecnico si sono equivalse ma la Sestrese è riuscita a far valere la sua maggiore intraprendenza. Mori, al 32' della ripresa, è riuscito a battere la ferrea difesa del Derthona scatenando il successo. Alla sua squadra.

**Sestri Levante-Cuneo 0-0* — Risultato in bianco tra Sestri Levante e Cuneo: risultato che premia la chiara e meritevole prestazione dei piemontesi. I liguri hanno sciupato molti occasioni e sbagliato un rigore al 2' della ripresa.

SULLE SCENE E SUGLI SCHERMI

Dalida ieri sera alla tv per la sua serata di gala

Un pizzico di fantasia potrebbe rompere la monotonia di un programma sempre uguale - Per animare la trasmissione si è chiamato in aiuto Walter Chiari

Le domeniche alla tv, ricominciano a diventare monotone. «Serata di gala», la spettacolo principale, non è certo fra i peggiori musicali comparsi sullo schermo e con i suoi ospiti, sempre celebri, potrebbe tenere sempre gli spettatori davanti al video. Quel che manca, nella trasmissione, non sono i personaggi noti, ma un tono più allegro, più spensierato, un po' di fantasia e l'impressione che alla tv, come in tutte le cose, non guasta.

Invece il programma fisso, da sette o otto settimane, ai biscari ben costruiti ma sempre eguali; dedicato quasi esclusivamente ai cantanti italiani e no, sappiamo in anticipo che ogni volta esso ci offre tutto o quasi il repertorio dell'ospitato d'onore (e questo è il lato positivo) insieme con i pupazzi della Peruga, graziosi ma da prendere con parsimonia e, ciò che veramente annoia il pubblico, gli intermittenti e inutili balletti.

Anche ieri sera la trasmissione si è svolta così. Ospite era Dalida, la ragazza di origine calabrese che, vivendo in Francia, sta riscuotendo successi internazionali; oltre che una bella voce calda e appassionata, Dalida è anche un «tipo» su cui si poteva accentrare tutto l'interesse dello spettacolo. Ha «verve», spigliatezza, balla, mima e parla l'italiano perfettamente; ha occhi grandi e fiammeggianti ne' viso duro e volitivo, capelli neri che le scendono sino sulle spalle, una personalità impetuosa e sul palcoscenico si muove da padrona.

Doveyano sfruttarla, invece l'hanno lasciata appena cantare, e non le sue cose più belle, ma «My love in Portofino» e «Come prima», «Carnaval», «Les gitanes», non. Solo nella «Canzone di Orfeo», tratta dal film di Camus, Dalida ha dato la misura della sua possibilità. Poi per molti minuti è stata relegata dietro. In questa maniera si esibivano i ballerini e uno stalcinato e petulante topolino di stoffa.

Per animare una trasmissione che avrebbe potuto essere di per se stessa brillante, è stato anche chiamato in soccorso Walter Chiari, divertente nella macchietta del contadino bergamasco che va per la prima volta a Milano e per la prima volta assiste ad una partita di calcio, ma fuori posto nell'insieme del programma. In ogni modo l'attore ha ricevuto moltissimi applausi, segno che la sua apparizione era gradita; e altrettanti i bravi fantasisti «Two Horse» che si sono esibiti in esercizi di agilità e di forza eccezionali.

I due negri sono venuti da Parigi a Milano per un omaggio a Dalida che, non molti anni fa, fece il suo debutto in una cava ed ebbe loro due, già celebri, come compagni. Allora il nome della bruna ragazza era scritto piccolo e per ultimo sui cartelloni. Oggi, come accade spesso nella vita le posizioni si sono rovesciate).

Il lato positivo come in ogni trasmissione lo che si rispetti, non è mancato neppure ieri sera: si è voluto mostrare a Dalida, in un breve film, il paesello in cui nacque e che non conosce, Serrastretta di Calabria, povero e suggestivo angolo di una parte d'Italia quasi ignorata; la cantante ha ringraziato dicendo, ma poco convinta, che un giorno arriverà sin laggiù. A chi diventa ricco e famoso forse non è proibito ricordare che è venuto al mondo fra la miseria.

m. a.

Oggi sul video

18,00 - 18,55: Telescuola: Corso di avviamento professionale a tipo industriale. Primo e secondo corso.

17-18: La tv dei ragazzi: La Bussola: settimanale per i giovani con Giovanni Mosca. Regia di Gian Vittorio Baldi.

18,30: Telegiornale e Gong.

18,45: Il piacere della casa: rubrica di arredamento a cura di Paolo Tilche.

19,05: Canzoni alla finestra, con Raoul Magrini e il suo complesso.

19,35: Tempo libero: trasmissione per i lavoratori a cura di Bertelo Ciccardini e Vincenzo Incisa. Realizzazione di Sergio Spina.

20,05: Telesport.

20,30: Telegiornale - 20,50: Carosello.

21: Questioni d'oggi.

21,15: «Le signorine della 5ª», film. Regia di Gianni Franciolini. Interpreti: Antonella Lualdi, Peppino De Filippo, Giovanna Ralli, Antonio Cifariello, Marisa Merlini, Roberto Risso, Tina Pica, Sergio Raimondi.

22,50: In lingua al lupo: rubrica di cucina a cura di Walter Marchesini. Regia di Pierpaolo Ruggerini.

23,20: Telegiornale.

I programmi di domani

Ore 13,30-16,05: Telescuola - 17: La tv dei ragazzi - 18,30: Telegiornale, Gong - 18,45: La donna, i cavalieri, l'arme, gli amori - 19,05: «La città sottomarina», racconto sceneggiato - 19,30: Torino 1880-1911 - 20,05: La posta di Padre Mariano - 20,30: Telegiornale - 20,50: Carosello - 21: «L'amico Fritz» di P. Mascagni - Negli intervalli: Cinelandia e Telegiornale.

Oltre seicento milioni a Liz Taylor per un film

HOLLYWOOD, lunedì matt.

La bella attrice Elizabeth Taylor ha firmato ieri un contratto da un milione di dollari (circa 625 milioni di lire) per interpretare un film.

OGGI E DOMANI ALLA RADIO

LUNEDI' 19 OTTOBRE

PROGRAMMA NAZIONALE (Torino ric. 467,1, Roma m.f. 1) — Ore 8: Giornale - Cronicedo - 11: Radio per le scuole - 11,30: Musica sinfonica - 12,10: Dischetti per soccorsi - 12,15: Consulto di canzoni - 12,55: Calendario - 12,59: Album musicale - 13,15: I, T, S... via!

Ore 13: Giornale - Carillon - Lavietto e fisarmonica - Il Cavalier Fantasio - 13,30: Successi Italiani vecchi e nuovi - 14: Giornale - Bocca di Milano - 14,15 - 14,30: Cronache musicali - e Cronache varie da Firenze - 14,30-14,15: Trasmissioni regionali.

Ore 15,10: Per i ragazzi: «Cosa e la gara dei versi», radiocronaca di Federico Pola - 15,40: A più voci: cori d'oggi - Lampi e tuoni - 17: Giornale - La voce di Londra - 17,30: Musica da camera di autori Italiani contemporanei - 18: Quarto Radio tempo: aspetti, costumi e tendenze di ogni tempo.

Ore 19,10: Bella mia: in libertà nell'Universo (ore 19,40): Complessino e propositivo conoscibile, e F. di Nuzzo - 19,30: L'Approdo (settimanale di letteratura ed arte. Direttore G. B. Angioletti) - 20: Complessi vocali - 20,30: Giornale - 21: Ballata musicale in cui natura.

Ore 21,05: Concerto di musica sportiva diretto da Fulvio Vernizzi, con la partecipazione del soprano Franca Ottaviani e del tenore Gabor Carelli: Poesiani e La Villi e: Tregenda: Mascagni e Werther e: "O natura"! Rosalia e Selvaggio e: "Nel raggio lusinghier"; Mascagni e Silvano e: "Lo spazio è spento il sol"; Ballabi e La Sonnambula e: "Come per me sereno"; Mascagni e Nerone e: "Non mi dir bell'angiol"; Thomas e Amleto e: Scena della pazzia; Puccini e Il tabarro e: "Nel mio raggiro"; Verdi e La traviata e: "E' strano"; e i Vespri siciliani e; Sinfonia. Orchestra Sinfonica di Milano.

Ore 22,15: Parole sugli spazi: documentario di Sandro Belloni - 22,45: Art Tatum al pianoforte - 23,30: Il Balletto: teatro di oggi e di domani, a cura di Gian Domenico Giagni - 23,15: Giornale - Musica da ballo - 24: Ultime notizie.

SECONDO PROGRAMMA — Ore 8: Canzoniere - Voci amiche - 10-11: Ore 10: disco verde - 12,10-13: Trasmissioni regionali - 13: Canzoni al sole - La collana delle sette perle - Carta d'identità ed un radiodisco.

Ore 13,30: Giornale - Dalla stecca al microfono - Quadrante della Moda - Il discobolo - Almanacco - 14: Teatrino - 14,30: Giornale - Voci di ieri, di oggi, di sempre - 14,40-15: Trasmissioni regionali - 14,45: Radio Olimpia - 15: Rassegna di successi.

Ore 16,30: Giornale - Carosi musicale - 16 - Sol due e, contendo in tre atti di Cesare Biancoli. Compagnia di prosa di Torino. Regia di Eugenio Salussolia. La vicenda: Un uomo non più giovane, Andrea, dopo aver sposato Carla, e per farmare la propria giovinezza al tramonto e voler fuorie quella di lei, si isola in una vita di solo misticismo. Carla, con la curiosità delle persone semplici, si getta a capofitto nella vita mondana. A un certo punto Andrea scopre che quello stato di cose minaccia la sua felicità coniugale e si accinge a uscire dal suo isolamento. Il suo successo in società — e soprattutto presso le belle donne — rende geloso Carla che [illegible] a farle dare, per ripicca, compromettenti promesse a un compagnone intraprendente. Il marito, per non avventura l'ate, sorveglia di nascosto Carla: interviene al momento opportuno e, con un'abile manovra, fonde a riconciliazione e, da quel momento, si getta per sempre dal desiderio di far parte del gelo e vuole mondo dell'alta società - 17,40: Andate con noi: appuntamento con Kurt Edelhagen, Renato Carosone, Perez Prado, Angelini, The Heavy Cats, Tommy Dorsey - Nell'intervallo: Giornale.

Ore 19: Miniature operistiche: Pagine da «Tosca» di Puccini, Cantano Mario Dalla, Giuseppe Di Stefano e Vito Susini. Orchestra del Teatro alla Scala diretta da Victor De Sabata - 19,30: Motivi in tasca - Una risposta al giorno - 20: Radiosera - 20,30: L'arista musicale la miniatura - Antonio Cifariello presenta: La gente del sogno.

Ore 21: Spettacolo: Incontro con Dalla Scala. Presenta Renato Tagliani - 22: Ultime notizie - Dal Teatro Eliseo di Germanstown: Concerto diretto da Franco Caracciolo. A. Scarlatti (rev. Vigo-Pallanca): Concerto n. 3 in fa maggiore; Mozart: Sinfonia concertante in mi bemolle maggiore K. Anh. 9, per oboe, clarinetto, fagotto, corno e orchestra. Orchestra da camera «Alessandro Scarlatti» di Napoli - 23,05: Canzoni all'italiana - 23: Ripartito - A lui! spento.

TERZO PROGRAMMA (Torino III rad. 218,5, Torino rad. III) — Ore 18: Alberto Savinio: La vita dell'uomo, sette sinfonica - 19,30: La Rassegna: Cultura contemporanea - 20: L'indicatore economico - 20,15: A. Vivaldi: Concerto n. 2 in la minore da «L'estro armonico» op. 3; F. Mendelssohn: Sinfonia n. 3 in re minore op. 107 «Riforma».

Ore 21: Il giornale del Terzo - 21,20: Almanacco Magno: XV. La partata di Calano - 21,50: Musiche cameristiche di Napoli, nel centocinquantesimo anniversario della morte - 22,40: Ciascuno a suo modo - 23,25: Arthur Honegger: Sinfonia per orchestra d'archi e tromba.

ROMA II (m. 355) — Ore 13,54-6,55: «Notturno dell'Italia», [illegible] musicali e notiziari.

MARTEDI' 20 OTTOBRE

PROGRAMMA NAZIONALE — Ore 8: Giornale - 11: «Lucia Colmerotti» - 11,40: Musica da camera - 12,20: Album musicale - 13: Giornale - Teatro d'opera - 14: Giornale - Borsa Milano - 19,15: Programma per i ragazzi - 17: Giornale - «La voce dell'America» - 17,30: Concerti musicali - 18: Universalia Marconi - 18,15: Concerto sinfonico - 20: Canzoni di tutti mari - 20,30: Giornale - 21,30: «Ascolta, apina» di G. B. Gherardi - 22,30: Parlato mondiale - 23,10: Giornale - Musica da ballo - 24: Ultime notizie.

SECONDO PROGRAMMA — Ore 8: Capolinea - 10: Disco verde - 11: La ragazza delle 13 - 12,30: Giornale - 14: Lui, lei e l'altro - 14,30: Giornale - Asterni e ribalta - 15,37: Giornale - 16: Terza pagina - 16,30: «La voce umana» - 17: Il battatori - 19: Giornale - Sulle ali dei mi - 19,30: Tastiera - 20: Radiosera - 20,30: Tutolondo - 21: Il mirabolo - 22: Telescopio - 22,30: Ultime notizie - Panorama di successi - 23: Ripartito.

TERZO PROGRAMMA — Ore 18,30: Tradizionali cori - 20: L'indicatore economico - 20,15: Concerto di ogni sera - 21: Il giornale del Terzo - 21,20: La [illegible] didascalica italiana - 21,45: Stefano [illegible] Strano - 22,50: La Rassegna.

per un sicuro successo scolastico dei vostri figli

per una completa cultura generale e l'aggiornamento su tutti i progressi del nostro tempo

CONOSCERE

GRANDE ENCICLOPEDIA SETTIMANALE ILLUSTRATA COMPLETAMENTE A COLORI

È USCITO

in tutte le edicole il primo numero

conoscere costa solo L. **150**

REGALO

di una BUSTA a SORPRESA e della magnifica COPERTINA a colori cartonata e plasticata per la rilegatura del primo volume dell'enciclopedia

Ogni 12 settimane raccoglierete un magnifico volume. Vedere nel 1° fascicolo il piano completo dell'opera

PENSATE ANCHE AL FUTURO DEI VOSTRI PICCOLI E COMINCIATE SUBITO A RACCOGLIERE I FASCICOLI DELL'ENCICLOPEDIA SETTIMANALE CONOSCERE

(Continua naturalmente anche l'uscita regolare dei fascicoli per coloro che hanno iniziato la collezione nel novembre scorso)

«La mia malvagia, malvagia vita»

Hollywood in allarme per le memorie di Flynn

Dal piccantissimo libro, che uscirà tra poco in America, un settimanale inglese sta per anticipare i capitoli più scabrosi - Trentasette divi presi particolarmente di mira dal collega defunto

Dal nostro corrispondente

Londra, lunedì mattina.

Trentasette divi e dive — anzi quasi tutte dive — del firmamento cinematografico hollywoodiano stanno ansiosamente tentando di scomparire dalle roventi pagine di un libro di imminente pubblicazione. Il volume contiene le «confessioni» di Errol Flynn ed il suo titolo sarà «La mia malvagia, malvagia vita». In esso, l'attore, morto giovedì a cinquanta anni di età, racconta la sua storia avventurosa e dissoluta, descrivendo episodi — si presume amorosi — che potrebbero rovinare la reputazione dei trentasette divi.

Il problema è diventato ugualmente pesante perché un settimanale inglese, *The People*, ha acquistato i diritti per la pubblicazione a puntate dei capitoli più scottanti del libro, e domenica prossima le prime piccantissime rivelazioni dovrebbero apparire sulle sue pagine. Molti episodi non potranno essere riferiti perché — ha annunciato *The People* — «troppo scandalosi e abbreviabili», ed il dattiloscritto sarà infatti censurato in questi giorni da un rappresentante di Putnam, l'editore americano del libro. Ma i capitoli che saranno pubblicati — promette il periodico — basteranno a far tremare Hollywood e a sbalordire il mondo.

Molti attori e molte attrici — leggiamo — emergeranno moralmente riabilitati dalle confessioni di Flynn, che disperde maligne voci e leggende sul loro conto, ma per trentasette celebrità dello schermo, di cui almeno trenta donne, le puntate di *The People* ed il successivo libro potrebbero avere gravi conseguenze. Trentasette avvocati sono dunque al lavoro e stanno cercando di impedire la pubblicazione degli episodi riguardanti i loro clienti, e forse alcuni avranno successo. Ma a giudicare dalla sicurezza con cui *The People* ha preannunciato la comparsa degli articoli c'è da ritenere che parecchie attrici dovranno ingoiare cocenti, anche se forse ingiustificate, umiliazioni.

Il domenicale inglese ha già fatto intravedere alcuni nomi. Ha pubblicato in prima pagina le foto di quattro note stelle e sotto ogni immagine ha posto un commento che lascia ben poco alla fantasia. La prima è Linda Christian, sotto la quale si legge: «Entrò nella vita di Flynn come la sconosciuta Linda Walter. Linda non approverà forse certi particolari delle confessioni dell'attore».

Seguo Ann Sheridan, di cui Flynn avrebbe detto: «Io le favorii la sua carriera, almeno spero»; e *The People* aggiunge: «Ann preferirebbe forse non ricordare». Si trova poi, con stupore, in questa patuglia femminile, la bravissima e altera Betty Davis. Secondo *The People* Flynn riferisce un episodio e lo termina con queste parole: «Da quel giorno, ho incontrato Betty molte volte, ma lei gira sempre lo sguardo dall'altra parte».

Ultima è Olivia De Havilland: «Ella era molto bella — leggiamo, — e naturalmente attirò l'attenzione di Errol Flynn. Le interesserà adesso sapere in quale misura».

Nel libro, Flynn racconta anche la storia dei suoi tre matrimoni, con Lili Damita, con Nora Eddington e con Patricia Wymore, ed ammette di averle tradite «centinaia di volte». L'attore afferma però che i suoi amori cominciavano quasi sempre per iniziativa delle donne, per cui ad un certo punto egli perse quasi ogni stima del sesso femminile. «Una donna quasi distrusse la mia vita — egli scrive —, due altre tentarono di farlo, e donne che non avevo mai incontrato mi accusarono di essere il padre dei loro figli».

Alla fine del volume (che sembra essere scritto con notevole perizia) Flynn ammette di essere «sperimentato ogni vizio» e di avere fatto di tutto per scandalizzare il prossimo. Arrivò al punto di convocare una conferenza-stampa, durante la quale fece entrare due fanciulle senza un centimetro di stoffa sui loro corpi. Ai giornalisti disse che facevano parte della servitù a giornata sempre svestite, per contratto. Erano invece due specialiste di spogliarello, assunte per l'occasione allo scopo di sbalordire i cronisti.

Mario Ciriello

La Callas a Parigi da sabato sera

Parigi, lunedì mattina.

La signora Callas è giunta sabato sera all'aeroporto di Orly proveniente da Milano. Ella ha viaggiato in incognito. Un quarto d'ora prima dell'atterraggio aveva pregato il comandante di bordo di chiudere via radio all'aeroporto se vi fossero giornalisti o fotografi ad attenderla.

Saputo che non vi era nessuno, è scesa con gli altri passeggeri ed ha subito raggiunta Parigi in automobile.

Due preti nella gabbia dei leoni a Cuneo

Gli sposi dinanzi all'altare improvvisato nella gabbia durante la suggestiva cerimonia nuziale

Hanno unito in matrimonio l'amministratore e l'annunciatrice del "Circo Medrano,,

CUNEO, lunedì mattina.

Un sensazionale matrimonio è stato celebrato ieri mattina, alle ore 11, nel Circo Medrano che da qualche tempo ha impiantato le sue tende nella nostra città.

L'eccezionalità dell'evento consiste nel fatto che il rito è stato celebrato nella gabbia dei leoni del circo. Gli sposi erano l'amministratore del circo medesimo, Dino Fiorello di 34 anni, e la presentatrice signorina Vittorina Gatti, di anni 27.

Alla presenza di tutta la «troupe» in costume del Medrano, alle 11 gli sposi sono entrati nella grande gabbia. Li accompagnavano i sacerdoti don Giordano e don Benevelli che subito dopo celebravano il rito. I leoni erano sorvegliati dal domatore Rio Kaulia.

La cerimonia è stata relativamente rapida. Al termine di essa, quando gli sposi con i due sacerdoti sono usciti dalla gabbia, il folto pubblico di curiosi che aveva assistito all'inconsueto rito, ha applaudito a lungo la felice coppia e i suoi accompagnatori, che non ap.ezzavano emozionati.

L'OSCURO EPISODIO DI PINEROLO

I carabinieri ricercano gli aggressori della ragazza

Pochi elementi in mano all'autorità - Gli sconosciuti parlavano piemontese
Nessuna violenza è stata usata alla giovane, che si è ora chiusa in casa

Dal nostro corrispondente

Pinerolo, lunedì mattina.

Il numero uno di via Arlago, in borgata S. Michele, è una casetta isolata, lungo una stradicciola di campagna. Alla porta c'è una targhetta sola: Bargossi. A suonare il campanello, subito si scosta la tendina di una finestra al piano superiore, il viso di una donna anziana si avvicina al vetro per guardar giù. Se chi ha suonato è conosciuto, la porta si apre, in caso contrario la tenda ricade e al di là dei vetri non si nota più nessun segno di vita.

C'è, asserragliata in quella casa, una ragazza: Maria Grazia Bargossi di 18 anni e mezzo. Da quando, tre sere fa, è rimasta vittima di una aggressione da parte di tre uomini a bordo di una macchina, non si è più mossa dal suo alloggio, neanche per andare allo scalabrello «Alda», dove lavora. Non è andata nemmeno a denunciare il fatto ai carabinieri: ha telefonato e il brigadiere Frea, della stazione di Pinerolo, si è recato personalmente a raccogliere la sua deposizione.

La giovane è rintanata nella propria camera, passa il tempo a leggere, un po' a letto, un po' alzata, per ora non s'attenta ad uscire. Sua madre, Caterina De Petris vedova Bargossi, sta di vedetta vicino alla finestra della cucina, apre solo a chi è familiarissimo.

L'aggressione della quale è rimasta vittima la giovane è piuttosto singolare. E' avvenuta di sera, alle 19, in un viale illuminato a tubi al neon, davanti a un negozio, a quell'ora aperto. Nessuno si è accorto di quello che è successo. Al sottufficiale dei carabinieri che è accorso alla sua abitazione, la ragazza ha raccontato, ancora sconvolta e pallida, come erano andate le cose. Alle 18 era uscita dalla fabbrica, che è in via Moirano 6; al braccio del fidanzato di quest'ultimi, che era ad attenderla, si era avviata per via Pisoa. Camminando lentamente, i due giovani avevano poi superato la via Saluzzo e si erano inoltrati per il viale Cartesiadardo, che fiancheggia il torrente Lemina.

All'incrocio con via Rossetti, nella piena luce dei lumi al neon, erano rimasti a chiacchierare per una ventina di minuti. Informò a loro, sulla strada illuminata ma un po' fuori di mano, c'era il pigro movimento della sera, qualche operaio in bicicletta che tornava dal lavoro, qualche donna che usciva da una casa per andare alla bottega. Poi il fidanzato s'è avviato per via Rossetti e la ragazza ha proseguito per il viale. Doveva fare ancora duecento metri, quindi avrebbe svoltato a sinistra per il viale Cartesiadardo, che fiancheggia il torrente Lemina.

All'incrocio con via Rossetti, nella piena luce dei lumi al neon, erano rimasti a chiacchierare per una ventina di minuti. Informò a loro, sulla strada illuminata ma un po' fuori di mano, c'era il pigro movimento della sera, qualche operaio in bicicletta che tornava dal lavoro, qualche donna che usciva da una casa per andare alla bottega. Poi il fidanzato s'è avviato per via Rossetti e la ragazza ha proseguito per il viale. Doveva fare ancora duecento metri, quindi avrebbe svoltato a sinistra per il viale Cartesiadardo, che fiancheggia il torrente Lemina.

Un poco dopo le 20, un ragazzo di 11 anni che passava per un sentiero diretto a una cascina oltre il Lemina, l'ha scavalcato sulla strada, ha fermato una macchina e l'ha fatta portare a casa.

Un medico, chiamato subito dalla madre, ha constatato che la giovane era in preda a choc, ma che nessuna violenza le era stata usata. Gli aggressori erano evidentemente fuggiti quando l'avevano vista cadere a terra svenuta. Di essi la Bargossi ha saputo dire che parlavano in piemontese, uno, quello sui trent'anni, era alto e vestito di scuro, l'altro, sui quarant'anni, indossava un impermeabile di nylon blu.

La squadra di polizia giudiziaria dei carabinieri sta svolgendo le indagini, ma fino ad ora non ha potuto giungere ad alcun fermo; non è riuscita nemmeno a rintracciare qualcuno che si sia recato dall'aggressione.

Remo Lugli

Maria Grazia Bergossi

L'asterisco indica il luogo ove Maria Grazia Bergossi sarebbe avvenuta dopo essere sfuggita ai suoi aggressori (Molajo)

Crepe e lesioni nei muri

Sospese le lezioni in una scuola a Barletta

Allievi e professori si erano rifiutati di entrare nell'edificio, un palazzo costruito nel 1400 - Una casa sgomberata anche a Foggia

Barletta, lunedì mattina.

Il preside della Scuola di Avviamento Professionale ha deciso la chiusura dell'istituto sino a martedì prossimo per il manifestarsi di lesioni nei muri. Sabato gli allievi di alcune classi, con i relativi professori, si erano rifiutati di entrare nell'edificio. Intanto la presidenza ha interessato la prefettura, il genio civile, il provveditorato alle opere pubbliche, il provveditorato agli studi ed il sindaco per l'adozione delle opportune misure dopo accertamenti tecnici. Frequentano la scuola circa ottocento allievi: il corpo insegnante è composto di settanta professori. In effetti da quattro o cinque anni si sono avute incursioni di alcune travi del soffitto e crepe nei muri. Tuttavia l'ufficio tecnico comunale ha provveduto ad opere di puntellamento di alcune parti interne dell'edificio.

La Scuola di Avviamento Professionale di Barletta ha sede in uno dei più vecchi palazzi della città, costruito verso la fine del 1400. Come si ricorderà, nel crollo del 28 settembre scorso di via Canosa 7, tre insegnanti di questo istituto persero tragicamente: il professore di matematica Saverio Chiarello, la professoressa di disegno Lucia Straniero e suo marito Michele Palmitessa, insegnante di matematica.

La sciagura di via Canosa ha provocato in tutta la Puglia molto panico, tanto che al minimo graffio scorto sui muri tutti temono paurosi crolli. Migliaia e migliaia sono le richieste di controllo pervenute in queste settimane al genio civile sia di Bari che di Brindisi, Lecce, Taranto e Foggia. Si tratta, nella maggior parte dei casi, di segnalazioni fatte in preda all'orgasmo, ma che intralciano notevolmente i lavori dei tecnici di quegli uffici che non riescono ad evadere tutte le richieste e si vedono costretti a trascurare i sopralluoghi che risultano curativi d'urgenza per visitare edifici la cui stabilità non corre rischi. Numerosi sono coloro che approfittano del particolare momento per ottenere riparazioni a cura dello Stato.

Dopo i casi di Taranto, Noci e Bari, ieri a Foggia in seguito ad ordinanza del sindaco signor De Miro, ottanta persone hanno sgomberato un edificio costruito cinque mesi fa. Lo sgombero immediato è stato disposto per lo stabile F del cantiere 865 - dell'Ina-Casa, composto di edifici diloggi comprensivi nel lotto di edifici sorti in località «Trattura dei prati», e consegnati agli aventi diritto appena un paio di mesi or sono. Il provvedimento è stato adottato in seguito ad una urgente segnalazione pervenuta alla Prefettura di Foggia da parte dell'ufficio del Genio civile che dichiarava lo stabile pericolante per squilibri statici. Le operazioni di sgombero, iniziate sabato, sono continuate ieri e si protrarranno fino a stamane. Tutto è proceduto nel massimo ordine, senza eccessivo panico anche se con molta amarezza degli inquilini, quasi tutti impiegati statali. Essi troveranno provvisoria sistemazione in altre abitazioni.

In considerazione di un immediato pericolo per la pubblica incolumità il sindaco ha anche disposto che l'istituto autonomo case popolari provveda immediatamente alla revisione del proprio edificio.

La situazione edilizia di Barletta è stata esaminata ieri mattina dai parlamentari della provincia di Bari e Foggia. Alla riunione sono intervenuti per la d. c. i sen. Genco e Jannuzzi, nonché l'on. Troisi; per il psi il sen. De Leonardis e gli on. Francavilla, Sforza e Musto; per il psi il sen. Papalia e gli on. Lenoci e Scarpiello; per il psdi il sen. Di Crollalanza e l'on. De Marzio.

Erano anche presenti il sindaco Palmitessa con il consiglio comunale al completo e gli esponenti dei partiti politici e delle organizzazioni sindacali. Il sindaco ha svolto una relazione sulla situazione edilizia, igienica e sanitaria della città prospettando anche la richiesta dei provvedimenti. Egli ha poi formulato la proposta di chiedere l'intervento urgente del governo per la soluzione dei vari problemi.

E' stato deciso l'invio di un telegramma al ministro dei LL. PP. on. Togni per chiedere quando una commissione composta dai parlamentari e dal sindaco di Barletta potrà essere ricevuta. E' stato stabilito di chiedere al ministro Togni quali provvedimenti il governo intende di dover adottare per l'edilizia pubblica e privata barlettana.

Successivamente i parlamentari e le altre autorità hanno visitato i rioni dove vi sarebbero stabili ed edifici pubblici pericolanti.

Morta la più vecchia (106 anni) maestra d'Italia

Bari, lunedì mattina.

E' deceduta ieri sera a Gravina di Puglia la più vecchia maestra d'Italia, la signora Carmela Cenca-Santanno. Nel maggio scorso aveva compiuto 106 anni.

L'ultracentenaria per oltre 60 anni fu insegnante nelle scuole elementari locali.

Iniziative per incrementare il turismo

Nuovi alberghi in Valsesia e un festival della canzone

Una riunione di trenta sindaci - Il ministro Pastore illustra il programma dell'«Estate valsesiana 1960»

DAL NOSTRO INVIATO

Varallo, lunedì mattina.

La Valsesia aspira ad assumere nel campo del turismo un ruolo uguale a quello della Valle di Aosta. Ne sono prova le varie iniziative che il «Consiglio della Valle», costituito da tutti i sindaci della zona, prende di anno in anno per far conoscere in Italia, e anche all'estero, le meravigliose bellezze di questa pittoresca zona, che richiama, come passaggio e serenità, la vicina Svizzera.

Nei due giorni scorsi i trenta sindaci della Valle si sono riuniti per discutere e formulare i programmi del prossimo avvenire, per inaugurare una serie di nuove opere pubbliche, del valore di centinaia di milioni, e infine per commemorare il generale Giacomo Antonini, leggendaria figura di soldato legata soprattutto alla difesa di Vicenza nel 1848.

L'assemblea dei sindaci, iniziata sabato sotto la presidenza del ministro Giulio Pastore con l'intervento del prefetto di Vercelli e delle autorità della provincia, ha trattato, fra i vari argomenti, quello dell'industria alberghiera, che pur avendo compiuto notevoli progressi nei centri più rinomati, ha bisogno ancora di grande sviluppo. In molte località come Pobello, Rimella, Cravagliana, Rima e altre si spera di riuscire ad impiantare, già per la prossima estate, nuovi locali pubblici.

Per le stazioni di sport invernali di Mera e di Otro, che attirano molti sciatori con i prezzi miti e i campi accoglienti, è stato istituito per la prossima stagione delle nevi un servizio di sgombero delle strade con mezzi meccanici in modo da assicurare una viabilità veloce e sicura. E' infine stato deciso il progetto di allacciare la località di Varallo, un campo di sci palestra di tutti i giovani appassionati, con Varallo per mezzo di un moderno impianto di seggiovia.

Nel corso della stessa assemblea l'ispettore regionale per il Piemonte del Corpo forestale dello Stato, generale Francardi, ha svolto una relazione sul nuovo comprensorio di bonifica montana del Sesia, che prevede opere pubbliche per alcuni miliardi: quest'anno se ne cominceranno ad investire 80 milioni.

Il ministro Pastore ha indicato poi il programma della prossima «Estate Valsesiana», che prevede fra l'altro un Festival nazionale della canzone con l'intervento dei più noti cantanti.

Dopo i programmi, inaugurazione delle opere già compiute, fra cui la nuova sede del presidio sanitario amministrativo dell'Inam a Varallo, e un moderna caserma consortile a Piode, che dovrebbe accogliere gran parte dell'ultimo lotto proditto dalle mucche degli alpeggi valsesiani. Infine è stato commemorato il generale Antonini, nativo di Vocon, in alta Valsesia. Combattendo contro gli austriaci fu ferito gravemente ad un braccio. L'arto, che in seguito dovette essere amputato venne custodito fino al 1914 nel Museo Correr di Venezia come «reliquia» della nazione ed ora si trova in apposita urna nel Museo Calderini di Varallo.

A Riva Valdobbia l'on. Pastore ha poi inaugurato un ponte che unisce il centro alle sue frazioni e il restauro acquedotto del paese.

n.

Dopo la morte delle sorelline

Migliorano i tre ragazzi lavati con antiparassitari

Lecce, lunedì mattina.

Le condizioni dei tre ragazzi Scalingi, Antonio di 5 anni, Palmira di 9 e Giulio di 16, ricoverati presso il locale ospedale civile «Vito Fazzi» sono notevolmente migliorate. I sanitari li hanno dichiarati oggi fuori pericolo.

I tre ragazzi erano stati ricoverati ieri in gravi condizioni dopo che la loro madre li aveva sottoposti al lavaggio della testa con una sostanza antiparassitaria. Come noto, due sorelline dei ragazzi, Maria e Rosaria, sono morte per la stessa ragione.

Da ieri elettrificata la linea Piacenza-Voghera

Voghera, lunedì mattina.

Il sottosegretario ai Trasporti, on. Fanelli, ha inaugurato ieri l'esercizio a trazione elettrica della linea ferroviaria Voghera-Piacenza, 80 km. ed oggi servita da convogli a vapore.

L'on. Fanelli ha rilevato come a quattro mesi di distanza da analoghe realizzazioni in Alta Italia (a proposito sulla linea Gallarate-Luino e Milano-Bergamo) le Ferrovie dello Stato attuano ogni quarto nuovo tratto elettrificato di notevole importanza.

PUBBLICITA' ECONOMICA

VIA SAN TOMASO N. 111

(Continua da pag. 5)

DOMANDE IMPIEGO L. 80 per parola

TERRITE cercansi corrispondenti primissimo impiego, compensazioni provvigionali, ditta specializzata, massimi sviluppi. Scrivere rivista 4048, SPI, Torino. 58810

OFFERTE IMPIEGO L. 100 per parola

CERCASI modellatore per forni meccanici a vapore da gaz. Assicurasi continuità annuali e buona paga. Fabbrica Forni Dr. Nino Solmaso, corso Camillo Fincheliare Aprile 126 D. 14681

GRANDE industria meccanica per semplicissimi quadri proprie filiali di vendita estera giovani diplomati da avviare carriera commerciale dopo breve corso istruzione retribuito. Assicurasi massima serietà di carriera riservato agli elementi dotati di buona volontà, spirito di iniziativa, presenza, attitudini alla vendita. I prescelti verranno inquadrati con adeguato fisso. Inoltrare allegando certificato e referenze a rivista 6107, SPI, Torino. 58584

OFFERTE LAVORO L. 100 per parola

AGENTISSIME meccanico 2ª categoria, anni 35-40 ammissibile, come operaio, industria meccanica torinese, lavoro circolazione vino, manovrabile complesso. Scrivere rivista 2154, SPI, Torino. M5609

BATTILASTRA 1ª e 2ª categoria cercansi. Telefonare 894-281. 61581

BIBBIENA Torino pluriennalmente, cerca agli esercizi turistico-alberghieri, bambinaia, Roma 101, telef. 678-309.

CAMERIERA cerca inglese e alcuni privato. Telefonare 681-774. 59659

CERCASI aggiustatore esperto e addetti macchine 18-36enni. Scrivere rivista 2265, SPI, Torino. M5678

CERCASI calzolaio lavorazione lavoro tipo stabile. Scrivere rivista 2377, SPI, Torino. 59651

CERCASI maglierista. Telefono 542-519.

CERCASI pensionato preferibilmente giornata per governo bambina due anni. Telefonare 521-857. 58837

CERCASI per famiglia 3 persone, veramente capace governo casa, cucina lavori pesanti, fisso, referenziata, preferibilmente media età. Scrivere rivista 2330, SPI, Torino. M4994

CERCASI tubista per ditta ottimo trattamento. Carbone, corso Matteotti 53, telef. 45-7405. 57301

CERCASI impiegati e tornitori a cipolla I cat. massimo 46 anni. Presentarsi Ghisleri, Don Bosco 32. 14655

CIRCOLO sportivo cerca inservienti diurno, attivo, presenza, robusto, volonteroso 20-40enne. Specificare preferenze. Scrivere rivista 1344, SPI, Torino

DISPONIAMO già di sfarzo per lavori pesanti, giovane famiglia cerca per governo donna media età referenziata, pratica cucina. Scrivere rivista 2372, SPI, Torino. M5262

ENTRATA famiglia cerca abile tenuta rappresentanza, disposta viaggiare, ottimo stipendio. Telefonare 661-728 ore pasti. Scrivere rivista 8090, SPI, Torino. 57802

DOMESTICA fissa, referenze, cercasi da famiglia 3 persone. Vitto alloggio assicurato. Telefonare 51-382. Ore 8-9, 14-20. 59672

DOMESTICO marito, moglie tutto fare cercano coniugi soli casa signorile oppure due sorelle. Migliori referenze, ott. Scrivere: N 1690, Pubblicità Oliva, Biella.

DONNA intelligente cassa oppure giornata cercasi coniugi. Telefonare 535-664.

FALEGNAMI esperti cercasi presso ditta di infissi macchine nuove. Offerte: Infissi dal Cantone, 172 (Settimo) Torino. 57199

FRESATORE 2ª categoria per attrezzatura di precisione, cercasi, richiedesi pratica conoscenza disegno, specificare età, referenze

ULTIME NOTIZIE

Come sono divampati i violenti tumulti nel cuore di Vienna

Contro la manifestazione nazista (i partecipanti in camicia bruna inalberavano croci uncinate) hanno duramente reagito le organizzazioni della gioventù democratica - Un primo bilancio: 45 feriti e 30 arresti

Dal nostro corrispondente

Vienna, lunedì mattina.

Sui violenti tumulti avvenuti sabato notte fra neonazisti e antifascisti nella centralissima Heldenplatz di Vienna, è possibile trarre un primo bilancio: 6 sono i feriti seri, circa 37 i feriti leggeri e 30 i fermati dalla polizia (23 neonazisti e 7 antifascisti).

La fiaccolata nazista, promossa, come è noto, da vari Verband giovanili e combattentistici, in occasione del 300° anniversario della nascita di Schiller, si radunava dopo le otto di sera davanti e nei dintorni del palazzo del municipio; procedeva da sessanta bandiere e standardi, alcuni dei quali ricordavano nettamente la bandiera hitleriana, il corteo si avviava verso l'Heldenplatz.

Secondo cifre ufficialmente accertate, vi partecipavano circa quattromila persone, tra cui moltissime portavano appuntato all'occhiello un cartoncino con la scritta: «Libertà per il Tirolo del Sud!». Croci di guerra, distintivi combattentistici, croci uncinate (dieci svastiche di metallo sono state sequestrate dalla polizia), completavano l'aspetto minaccioso della sfilata che si snodava fra uno spiegamento di forza pubblica quale da tempo non s'era visto a Vienna.

Diversi gruppi di gioventù antinazista reagivano alla manifestazione fascista: alcuni motociclisti sfrecciavano contro il corteo nuvoli di manifestini multicolori inneggianti a Schiller che dicevano: «Al Poeta dalla libertà soffocata nel sangue dal nazismo».

I veri scontri diretti fra le due parti avvenivano poco dopo nella Heldenplatz, dove la fiaccolata, secondo il programma dei promotori pangermanisti, si sarebbe dovuta concludere con una serie di comizi. Tutti gli accessi della piazza venivano bloccati da uno spiegamento di oltre 800 agenti.

Contro i cordoni di polizia a un certo momento cominciavano a premere, sempre più intensamente, i gruppi di giovani antinazisti. Chi erano questi? Sarebbe errato ritenere che fossero soltanto comunisti, come ieri qualche giornale di destra vorrebbe far credere: erano presenti circa duemila antifascisti e, tra questi, i comunisti costituivano solo una parte; gli altri erano in maggioranza socialdemocratici, gruppi della gioventù sindacale, rappresentanti delle associazioni delle vittime del nazismo, esponenti della gioventù protestante.

Di questa massa imponente di duemila antinazisti si calcola che duecento costituissero i veri e propri nuclei di urto che tentavano, a più riprese, di rompere lo sbarramento di polizia e penetrare dentro l'Heldenplatz per assaltare la tribuna dei comizianti.

Una prima volta il cordone di polizia venne rotto quando, dall'interno della piazza, giungevano distintamente le note dell'inno della *Hitlerjugend*: alcuni giovani, esasperati, penetravano nel luogo della manifestazione e avvelenavano i primi urti. Volavano pugni e ceffoni, sassi, bottiglie vuote. La polizia riusciva a ristabilire l'ordine per pochi minuti.

Lo sbarramento veniva poi spezzato per la seconda volta e nella piazza, gremita di nazisti, irrompeva una massa ancor più decisa e più compatta di antidimostranti. Le colluttazioni si accendevano subito violente: i neonazisti impugnavano le fiaccole e se ne servivano come di clava. Veniva notato, in un gruppo di colluttanti, il deputato socialdemocratico Peter Strasser. Cominciava a scorrere il sangue, e in breve tempo rimanevano stesi sul luogo della mischia i corpi di otto feriti.

Dei comizi che intanto oratori neonazisti, difesi da gruppo di attivisti, tentavano di svolgere, con intonazioni drammatiche, non si poteva afferrare una parola, anche perché gli antinazisti erano riusciti a strappare i fili dei microfoni. Gli scontri si protraevano fino a tardi, suddividendosi in vari gruppetti isolati. La polizia è riuscita a sedare definitivamente i tumulti verso mezzanotte.

Inutile sottolineare che gli incidenti hanno destato viva impressione nella cittadinanza: si nota che questa è la prima volta nella storia della Repubblica austriaca, che ha avvenuto uno scontro così massiccio nel centro di Vienna, tra due opposti schieramenti politici, e che i ralliti dal nazismo abbiano manifestato con tanta impenitudine. Non senza allarme alcuni giornali rilevano in proposito il torbido clima viennese degli anni infausti di Dollfuss.

Enzo Battiza

Anche Umberto smentisce le voci su Gabriella e lo Scià

Lisbona, lunedì mattina.

Un portavoce della casa dell'ex re d'Italia Umberto, ha dichiarato ieri a Cascais alla *Associated Press* che non corrispondono a verità le voci di una richiesta in sposa dello Scià, «della mano della principessa Gabriella» e che Umberto sarebbe favorevole a tale matrimonio».

L'ex-re Umberto ha assistito nella chiesa di Fatima, insieme al duca di Braganza, alla cerimonia religiosa in occasione del 41° anniversario del Miracolo del Sole (Telef.)

Smarrisce il figlioletto ad una partita al pallone

Cuneo, lunedì mattina.

A causa dell'eccessivo affollamento allo sferisterio di piazza Martiri della Libertà, per la finale al pallone elastico tra Balestra e Allemanni, ieri pomeriggio il bambino Rosso Pier Franco, di 5 anni figlio di un noto geometra residente nella vastra città, in corso Giolitti n. 6, ha smarrito il padre.

Piangente, il piccolo è stato trattenuto presso la direzione dello sferisterio per oltre tre ore, e successivamente consegnato al brigadiere dei vigili urbani Testa perchè facesse le ricerche del padre. Mentre il brigadiere Testa stava accompagnando il piccolo all'uscita, il geom. Rosso finalmente scorgeva il bambino

In un disegno di legge presentato alla Camera

Proposta una tassa di 5000 lire sui frigoriferi ed i televisori

Sarebbe destinata a sostituire l'imposta sul vino di cui si auspica l'abolizione - Il Parlamento si prepara a discutere sul rinvio delle elezioni amministrative nei Comuni a gestione commissariale

Roma, lunedì mattina.

(a. a.) - Il Parlamento, che ha già deciso l'abolizione graduale dell'imposta di consumo sul vino, sarà chiamato a decretare — entro la fine della sua sessione autunnale — se debba essere abolita anche la imposta che grava sul consumo di un altro genere molto popolare: il sale. Una proposta in tale senso è stata presentata alla Camera dall'on. Rivera. Il quale chiede che la imposta sul consumo del sale venga soppressa.

L'on. Rivera si è preoccupato di reperire immediatamente i fondi — dai 14 ai 16 miliardi annui — che lo Stato perderebbe in seguito all'abolizione della suddetta imposta e ha suggerito che i proprietari dei televisori e dei frigoriferi paghino una tassa di 5000 lire l'anno. Dato che si calcola che in Italia vi siano oltre tre milioni di frigoriferi e di apparecchi televisivi, la nuova tassa (che, per quanto riguarda i televisori, non dovrebbe essere confusa con il canone di abbonamento che *realmente* (manualità) potrebbe coprire il mancato introito derivante dall'abolizione dell'imposta sul sale. E in tal modo — sostiene l'on. Rivera — sarebbe possibile far ricadere sulle categorie più abbienti la spesa che ora grava indiscriminatamente su tutti i cittadini.

Un'altra proposta di legge, che porta la firma dei sen. Rubinacci, stabilisce le norme per l'indennità di anzianità spettante agli impiegati privati. In particolare la nuova legge stabilirebbe che: «Oltre al preavviso nei termini o, in difetto, oltre all'indennità corrispondente, è in ogni caso dovuta un'indennità non inferiore all'importo di tante mensilità di retribuzione per quanti sono gli anni di servizio prestati».

Prima di poter passare all'esame di questa proposta di legge, che dovranno essere esaminate dalle commissioni competenti, il Parlamento dovrà decidere, fra domani e domenica, se la dicembre dovranno svolgersi le elezioni amministrative a Firenze, a Venezia, a Napoli e negli altri comuni retti da gestioni commissariali. Il Governo si era impegnato di fronte alla Camera a far svolgere queste elezioni in autunno; e quando i compionari governativi hanno chiesto il rinvio alla primavera 1960, alla stagione cioè in cui dovrebbero svolgersi le elezioni amministrative generali, il Governo ha fatto presente che soltanto un nuovo voto del Parlamento potrebbe sciogliere dal suo impegno. Domani verrà quindi esaminata alla Camera la proposta presentata da alcuni deputati democristiani per il rinvio delle elezioni; e dopodomani mercoledì si avrà il voto.

Il governo Segni non potrà far conto sulla sua consueta maggioranza, perchè i monarchici — particolarmente interessati alle elezioni a Napoli — hanno già annunciato che voteranno contro il rinvio come faranno anche le sinistre. Ma i socialdemocratici e i liberali sono favorevoli al rinvio, mentre è incerto l'atteggiamento dei missini. Tuttavia sembra più probabile la spostamento alla primavera della chiamata alle urne che altrimenti dovrebbe svolgersi il 13 dicembre perchè i comizi devono essere convocati cinquanta giorni prima delle elezioni.

Un gigantesco scandalo è scoppiato a Parigi

Truffe per un miliardo di franchi compiute da un gruppo di industriali

Il principale autore è François Zeisler, notissimo nel mondo internazionale degli affari: è già stato arrestato, e altri grossi nomi dovrebbero seguirlo tra breve in carcere - Emettendo fatture e certificati falsi ottenevano prestiti dalle banche - L'imbroglio era stato ideato per superare la crisi dell'industria laniera

Dal nostro corrispondente

Parigi, lunedì mattina.

Una truffa gigantesca di cui non si conosce ancora l'esatto ammontare, ma che si aggira sul miliardo di franchi, è stata scoperta a Parigi; e l'industriale Francois Zeisler, di 45 anni, «mondialmente noto» secondo quanto si afferma in questi ambienti di affari, è stato arrestato. Ma non sarà il solo a ritrovarsi in prigione, perchè una ventina di società laniere sono implicate nella faccenda, di cui sono più o meno vittime, tutti gli istituti bancari di Francia, oltre la società «Sucre et denrées» che avrebbe subito una perdita di 350 milioni di franchi, e ha denunciato colui che ritiene responsabile.

La società Sucre et denrées si era trasferita dal Marocco a Parigi anni or sono, e volendo ampliscare la sua attività creò una sezione della lana, incaricando lo Zeisler di comperare per suo conto da lana subito dopo la tosatura, e di rivenderla dopo averla fatta subire le prime lavorazioni. Lo Zeisler, che già aveva iniziato un tentativo intorno a ordine un truzi francese della lana greggia, accettò con entusiasmo ritenendo che ciò gli desse il controllo e la direzione del mercato nazionale di quel prodotto.

Le difficoltà sorsero nel 1957, quando i corsi mondiali cominciarono a scendere e la vendita diventarono difficili. Numerose aziende francesi si trovarono in grandissimo imbarazzo, e dopo avere subito perdite notevoli si videro costrette alla chiusura e al fallimento. A questo punto lo Zeisler propose di alleviare finanziariamente almeno per qualche tempo le società che si trovavano in difficoltà, in modo che esse potessero resistere alla crisi.

Egli disponeva di mezzi finanziari considerevoli ma insufficienti tuttavia per l'operazione che intendeva realizzare. Perciò ricorse agli espedienti e specialmente al vecchio metodo delle cambiali di favore, mediante una speculazione triangolare: un industriale suo complice fingeva una vendita di grandi quantità di lana inesistente, che teoricamente era depositata presso un altro industriale, e compilava la regolare fattura; l'industriale che fingeva di essere compratore di quella lana rilasciava una o più cambiali al cessionario che le scontava o chiedeva prestiti su di esse, presentando, per evitare una inchiesta, da parte della banca, la copia della fattura e soprattutto il certificato di deposito della lana.

Il denaro prestato dalla banca alla merce inesistente serviva agli industriali per evitare la chiusura delle loro fabbriche, ma alla scadenza dovuta essere rimborsato. Se la crisi economica della lana fosse stata di corta durata, è probabile che nessuno si sarebbe mai accorto della frode poichè da principio le cambiali venivano pagate alla scadenza e i prestiti furono rimborsati alle date stabilite. Ma la crisi si prolungò e anche il 1958 fu una annata difficile, costoché la frode andò sempre più ampliandosi e la sua ampiezza incominciò ad impensierire alcuni di coloro che ci erano implicati.

Altri infine, non volendo insabbiarsi sempre più in espedienti pericolosi, hanno depositato il bilancio con la truffa, dello quale erano informato almeno un centinaio di persone, a quanto pare, e venuta alla luce è la società Sucre et denrées, principale vittima, ha denunciato il suo fiduciario.

L'inchiesta ha stabilito che le cambiali di favore hanno superato il miliardo e 300 milioni di franchi e che le operazioni irregolari sono almeno trecento.

Informato che una inchiesta era in corso e che il suo interrogatorio era imminente, lo Zeisler si è presentato spontaneamente dal giudice istruttore per spiegare il meccanismo della sua operazione, ed affermare che i principali beneficiari sono stati gli industriali e non lui. Sembra effettivamente che sia proprio così.

Il giudice, dopo un prima breve interrogatorio, ha fatto incarcerare lo Zeisler per averla sempre a sua disposizione. E lo interrogherà di nuovo oggi a lungo.

Intanto molta rogatoria è stata rilasciata alla polizia affinchè possa interrogare decine di persone in numerose città della Francia. Si prevede che lo scandalo possa assumere proporzioni gigantesche e che personalità note nel mondo degli affari siano compromesse.

Loris Mannucci

Fabbro percosso a sangue per vendetta tra due cugini

I feritori lo minacciano autore di una denuncia per pesca abusiva

Mondovì, lunedì mattina.

Un fabbro di Morozzo, il quarantottenne Battino Bassignana, è stato aggredito e percosso a sangue da due conoscenti dai quali era sorpreduto di avere fatto la «spia» al guardapesca.

Una decina di giorni addietro, a carico dei cugini Giovanni Taravelli di 51 anni e Giovanni Battista Taravelli di 26, anch'essi di Morozzo, era stata elevata una serie di contravvenzioni per avere pescato all'«anciutta», cioè prosciugando un certo tratto del canale del mulino di Morozzo. I due nutrivano rancore nei confronti del Bassignana il quale, presso il canale, possiede un vivaio di trote: lo ritenevano autore della denuncia al guardapesca.

La scorsa sera i due cugini avevano seguito il Bassignana mentre questi stava recandosi in frazione S. Biagio di Mondovì, trasportando con il proprio camioncino un carico di uve per quel CRAL frazionale. Dinanzi alla cantina di Peglion, durante una sosta, i Taravelli arrebbero balzati addosso al Bassignana, percuotendolo brutalmente.

Il Bassignana ha riportato la frattura della settima costola, ferita lacero-contuse al viso e alla fronte e un vasto ematoma alla regione periorbitale destra, lesioni giudicate guaribili in venti giorni dal dottor De Caroli di Mondovì. I due Taravelli sono stati entrambi denunciati alla Procura della Repubblica per lesioni personali volontarie.

Otto persone morte in incidenti stradali

Un ciclista investito alle spalle e ucciso da un'auto nella notte

La sciagura nel Casalese: la vittima, ancora sconosciuta, sbalzata nel fosso della macchina - Orribilmente mutilato un motociclista appiedato sull'autostrada Milano-Torino - Un sacerdote perito a Treviso

Casale, lunedì mattina.

Un mortale incidente è accaduto la scorsa notte al chilometro 6 della provinciale Casale-Valenza, in località Pence. Un'automobile guidata dal proprietario, l'orafo Daniele Mortarino, di 32 anni, da Valenza, sulla quale viaggiavano altre tre persone, ha investito un ciclista che pedalava nella stessa direzione. Per il contraccolpo l'investitto è stato lanciato sulla macchina che lo ha trasportato per una quarantina di metri ed è ricaduto nel fossato che costeggia la strada, decedendo sul colpo. L'incidente — a detta degli automobilisti — sarebbe stato provocato dal fari abbaglianti di una macchina che proveniva dall'opposta direzione e che non ha partecipato al soccorso al guidatore di cui non è stato possibile accertare le generalità. Sul posto dell'incidente sono giunti agenti della polizia stradale e carabinieri e, poco dopo, il procuratore della Repubblica presso il tribunale di Casale, dott. Forta, per gli accertamenti di legge e per l'identificazione della vittima, nei cui abiti non è stato rinvenuto alcun documento di riconoscimento.

Domenica tragica sulla strada del NOVARESE. I morti sono stati ieri tre ed i feriti gravi non meno di cinque.

A Borgolavezzaro, nelle prime ore del pomeriggio, la signora Maria Maria, di 76 anni, è stata investita da una motoleggera. Buttata a terra la donna riportava la frattura della base cranica e decedeva poco dopo nella sua abitazione.

Sull'autostrada Torino - Milano, nei pressi del casello di Agognate, alle ore 20 un'automobilista ha travolto un motociclista che, appiedato, stava conducendo a mano la motocicletta. Il motociclista, non ancora identificato, orribilmente mutilato, è deceduto all'istante.

Un altro incidente mortale è avvenuto alle 19 all'imbocco della circonvallazione di Marano Ticino, sulla statale Novara-Arona. Due motociclette si sono scontrate. Tre i feriti: due sono stati ricoverati all'ospedale di Oleggio, l'altro, trasportato a Novara, è deceduto alle 22. Si tratta dell'operaio ventisettenne Ennio Massidis di Varallo Pombia.

Un altro mortale incidente è avvenuto verso le ore 4 della notte scorsa nei pressi di AOSTA. Il motociclista Ovidio Perrier, di 31 anni, da Signayes, percorreva la statale 27 del Gran San Bernardo diretto verso Aosta. Giunto all'altezza della frazione Variney, per cause non ancora accertate andava a sbattere contro un camioncino di proprietà di Egisto Adorni. L'autoveicolo, come ha constatato poi la polizia stradale, era fermo sulla destra della strada con le luci di posizione accese. Nell'urto il Perrier riportava la frattura della base cranica e altre gravi ferite in seguito alle quali decedeva durante il suo trasporto all'ospedale.

A TREVISO una motociclista lanciata a forte velocità ha attraversato il quadrivio di viale della Repubblica ed è stata investita e trascinata per una trentina di metri da un camion rimorchio guidato da Bruno Targa di 32 anni da Ferrara. Sul veicolo laggero erano due persone: Salvatore De Pascalis di 26 anni e il sacerdote don Mario Stefano Sloggia di 65 anni, entrambi pugliesi. Il primo è deceduto subito dopo l'investimento, mentre il sacerdote è spirato nella sorella chirurgica dell'ospedale di Santa Maria dei Battuti, senza riprendere conoscenza, otto ore dopo l'incidente.

Nella tarda serata di ieri il pullman della «Siamic» ha travolto un ciclista in viale Trento-Trieste. L'uomo è deceduto sul colpo per schiacciamento della volta cranica.

Una coppia di ottuagenari alla giornata degli sposi

Biella, lunedì mattina.

Ottanta coppie di coniugi anziani ieri sono convenute da ogni parte del Piemonte a Oropa per la seconda giornata degli sposi di argento, d'oro e di diamante. Dopo avere assistito alla Messa nell'antica basilica, i «fedelissimi del matrimonio» si sono riuniti nel teatro del santuario, dove ha loro rivolto parole di circostanza il rettore canonico Maffeo.

La coppia più anziana era formata da Carlotta e Giuseppe Pozzo, rispettivamente di 79 e 83 anni, domiciliati a Candelo, che si unirono in matrimonio 57 anni or sono. Poi gli «sposi d'argento» figuravano il noto asso del volante Giovanni Bracco, vincitore di una «Mille Miglia», e la consorte signora Melania.

Il termometro scende a zero nella zona del Lago del Mucrone

Biella, lunedì mattina.

Nel Biellese la temperatura è in costante diminuzione. Al Lago del Mucrone ieri mattina il termometro ha raggiunto la punta minima di 0 gradi, mentre a Biella la temperatura si è mantenuta sui 9-10 gradi. L'osservatorio meteorologico di Oropa prevede che il tempo peggiorerà ulteriormente.

Nella zona di NOVI LIGURE, dopo perecchie giornate fredde ma soleggiate, dalle prime ore della mattinata di ieri è cominciata a cadere una pioggerella fitta e insistente.

Settecentomila lire di abiti

L'attore Mastroianni citato per la fattura di un sarto

L'artista aveva ordinato alcuni vestiti per interpretare il film "La dolce vita,, - Il debito dovrebbe essere soddisfatto dalla società produttrice, ma il divo s'oppone per una controversia sul prezzo

Roma, lunedì mattina.

Dopo Sophia Loren, anche Marcello Mastroianni ha le sue beghe con un sarto che, tra l'altro, nel caso specifico è uno di quelli ad andare per la maggiore. La somma in contestazione non è eccessiva (appena settecento mila lire) ma si tiene presente quali siano le esigenze degli attori in materia di abbigliamento: ma la vertenza si presenta con talune caratteristiche di certo singolari per non dire interessanti.

Che qualcuno debba pagare al sarto Giuliano Cire il compenso per i vestiti di Marcello Mastroianni non vi sono davvero dubbi di sorta. Il problema consiste nello stabilire chi questo compenso dovrà pagare: l'attore o la società cinematografica per la quale l'attore lavorava al momento in cui si rivolse al sarto. Si è appena all'inizio di una storia che — se non intervengono accordi al più presto — sembra destinata a trascinarsi per molto tempo davanti ai magistrati.

«Nel marzo scorso — ha fatto presente il sarto Cire rivolgendosi al tribunale di Roma attraverso il suo legale avv. Omero Palenca-Tabularni dopo aver constatato che le fatture relative al suo lavoro non venivano saldate — Marcello Mastroianni ordinò alcuni vestiti: tre completi di lana, uno smoking di seta, una giacca di lino, tre giacche di lana, quattro paia di pantaloni, un gilet di seta. Gli servivano per il film di Federico Fellini che stava interpretando *La dolce vita*. Ho consegnato il lavoro, ma malgrado le ripetute richieste e sollecitazioni non sono riuscito ad ottenerne il pagamento. La società produttrice del film "si è sempre schermita non mettendo pretestuosi" dal far fronte alle obbligazioni contratte dall'attore».

«E' un problema, questo, che con ci interessa — ha replicato subito la società produttrice con i suoi legali avvocato Filippo Carpi e Massimo Annesi — l'attore Marcello Mastroianni per interpretare il film *La dolce vita* vi è assunto contrattualmente l'onere relativo all'acquisto degli abiti di scena. Senonchè, in un secondo momento, chiese alla società cinematografica di anticipare per suo conto il pagamento degli abiti ordinati al sarto Giuliano Cire. La somma sarebbe stata poi defalcata dai compensi dovuti all'attore per le sue prestazioni artistiche».

«La società non trovò nulla da obiettare a questa richiesta, senonchè allo stesso momento Marcello Mastroianni non solo non ha confermato l'ordine di pagare, ma ha anzi espressamente diffidato la società dall'effettuare qualsiasi pagamento perchè, ha spiegato, è sorta una controversia fra lui ed il sarto tanto per i prezzi quanto per la esecuzione degli abiti da lui ordinati. A parte poi il fatto che Marcello Mastroianni s'è felicemente confezionato dal sarto Ciro dei vestiti che sono stati utilizzati soltanto in parte nella lavorazione del film *La dolce vita*, la società è disposta a pagare l'importo dei vestiti confezionati per la lavorazione del film, ma soltanto quando avrà il beneplacito di Marcello Mastroianni».

E poichè l'attore questo benestare non ha ancora dato per questi abiti vi sarà una lunga battaglia in tribunale.

g. g.

Battezzato nel circo il figlio d'un domatore

Ferrara, lunedì mattina.

Una suggestiva, insolita cerimonia si è svolta ieri mattina sotto il tendone del circo Togni a Ferrara. Entro l'anello della pista era stato eretto un altare sul quale, da un sacerdote ferrarese, è stata celebrata la messa e poi è stato battezzato l'ultimo nato della città viaggiante: il piccolo Dario Alessandro, figlio del domatore Darix Togni.

GIULIO DE BENEDETTI
DIRETTORE RESPONSABILE
REGISTRATA LA STAMPA

Il giorno 17 ottobre a seguito di incidente automobilistico è mancato improvvisamente il
DOTT. ING.
Domenico Montagnani
Angosciati ne danno il doloroso annuncio: la moglie **Wanda Nesti**; i genitori, il fratello **Andrea** con la moglie **Fulo Pieralli** e figlie; le sorelle: **Maria** con il marito **Romolo Farina** e figli, **Giovanna** con il marito **Lino Zanelli** e figli; le cognate: **Lucilla Nesti** e **Francia Lavezzi** con il marito **Celso** e figlie; i cugini e i parenti tutti.
I funerali si svolgeranno alle ore 15 di lunedì 19 ottobre a Casalecchio (Modena).
Non fiori, ma opere di bene.
Torino, 19 ottobre 1959.

Il Presidente, il Consiglio Direttivo, i Dirigenti, i Consiglieri e il Personale (tutto dell'A.N.F.I.A.A. (Associazione Nazionale fra Industrie Automobilistiche e Affini) con profondo dolore annunciano la scomparsa
DOTT. ING.
Domenico Montagnani
apprezzato ed amato Direttore dell'Associazione.

Il Presidente, il Comitato Organizzatore e il Personale tutto del Salone Internazionale dell'Automobile partecipano con sincero rimpianto l'improvvisa perdita del Direttore
DOTT. ING.
Domenico Montagnani

Il Presidente e il Consiglio Direttivo della CUNA (Commissione Tecnica di Unificazione nell'Autoveicolo), il Direttore ed i suoi collaboratori si associano al cordoglio per la morte immatura del
DOTT. ING.
Domenico Montagnani

La S. p. A. Torino Napoletani prende viva parte al cordoglio per l'improvvisa perdita dell'
Ing. Domenico Montagnani
Direttore del Salone Internazionale dell'Automobile.

Il Presidente, il Consiglio d'Amministrazione, il Direttore, i Professori, il Personale tecnico ed amministrativo, gli Allievi della Scuola Tecnica Statale per Meccanici e Montatori partecipano al lutto della famiglia per la dolorosa scomparsa del
DOTT. ING.
Domenico Montagnani
stimato Consigliere d'Amministrazione della Scuola.

Prendono affettuosamente parte al dolore di Wanda per la improvvisa scomparsa del
DOTT. ING.
Domenico Montagnani
Franco e Enrica Simeoni
Camillo e Mariella Magna.

Anna Luisa e Enrico Nasi partecipano al dolore dei familiari per la scomparsa del fraterno amico
DOTT. ING.
Domenico Montagnani

Alberto e Adele Valvassori partecipano al dolore di Wanda per la scomparsa di
Dani

Leonardo e Maria Lojacono unitamente costernati prendono vivissima parte con il più grande affetto al dolore della famiglia per l'immatura repentina scomparsa dell'
Ing. Domenico Montagnani
al quale erano legati da fraterna amicizia.

L'Alfa Romeo S. p. A. partecipa vivamente al lutto dei familiari ed al cordoglio dell'Associazione, per l'improvviso, tragico scomparsa del
DOTT. ING.
Domenico Montagnani

Direttore dell'A.N.F.I.A.A. ed in passato valente collaboratore della Società.

I Dirigenti dell'Alfa Romeo S. p. A. prendono parte con viva commozione al lutto per la scomparsa del
DOTT. ING.
Domenico Montagnani
Direttore dell'A.N.F.I.A.A. e loro carissimo ex-collega.

Dario Vico, profondamente colpito, partecipa al dolore della famiglia per la scomparsa dell'amico fraterno
DOTT. ING.
Domenico Montagnani

Munita dei Conforti religiosi è mancata ai suoi cari
Olimpia Masera in Ercules
La piangono: il marito Giovanni; il figlio Renato; la nuora Anna; sorelle, cognati, cognata, nipoti, pronipoti, parenti tutti e amici.
Un particolare ringraziamento al dottor Giuseppe Rapacciuolo per le sue amorose cure.
I funerali avranno luogo il giorno 20 corr. alle ore 9 partendo da via Arquata 23 int. 7C; indi la cara Salma sarà trasportata a Valle Cappi, Pino Torinese per essere tumulata nella tomba di famiglia.

La Ditta Ferri & Rossignoli si associa al dolore dei loro dipendenti Giovanni e Renato Ercules per la morte della signora
Olimpia Masera in Ercules

Dopo una vita spesa della alla famiglia cristianamente è mancata all'affetto dei suoi cari
Luigi Chiarulo
La piangono: la moglie Maria Rosa; i figli: Giacomo, Anna Battista, Paola, Assunta, Emilia, Maria, Enrico con le rispettive famiglie e parenti tutti.
I funerali avranno luogo a Roma, martedì 20 ottobre alle ore 10,30. Servizio pullman ore 8,00, stazione Circ.-Lanza.

Munita dei Conforti religiosi è mancata ai suoi cari
Marina Canfari ved. Rossi
Lo annunciano angosciati: i figli Luigi e Renata, genero e nuora, cognati, zia, nipoti e parenti tutti.
I funerali avranno luogo martedì 20 corrente, alle ore 14,30, partendo dall'Ospedale Mauriziano. La cara Salma proseguirà per Alessano.
La presente serve di partecipazione e ringraziamento.

Improvvisamente è mancato
Michele Basili
Anziano Fiat
Ne dànno l'annuncio: moglie, figli, e parenti tutti.
I funerali martedì 20 alle ore 14,30 partendo da via Leini 30.
La presente è partecipazione e ringraziamento.

Ieri alle ore 19 ha cessato improvvisamente di battere il cuore buono e generoso di
Mario Boccardi
Anziano Riv
Ne dànno il doloroso annuncio: i fratelli Virginia, Ernesto, Giuseppe, Giulio; la sorella Rosina, la cara Lucia, cognati e nipoti.
I funerali avranno luogo martedì 20 corr. alle ore 10,30 partendo da via Torricelli 40.
La presente serve di partecipazione e ringraziamento.

19-10-1958 19-10-1959
Con immutabile affetto vive indimenticabile nel ricordo dei suoi cari
Carlo Martinetto

ULTIMA CON LE BORSE

TORINO
Anno 91 - Num. 248
Via Roma - Gall. de *La Stampa*
Telefoni: dal 40-848 al 40-849

STAMPA SERA

LUNEDI' MARTEDI' 19-20 Ottobre 1959
(Sped. in abb. postale)

ULTIMA CON LE BORSE

INSERZIONI: S.P.I., via S. Tommaso 32, tel. 43-033, 50-290, 53-961 - Prezzi per mm. di alt. in una col.: Ann. comm. L. 300 (fest. 400) - Finanz. e legali L. 300 (fest. 350) - Necrol. L. 300 pub. parola (fest. 350 p. p.); partecipaz. L. 300 p. p. (fest. 400 p. p.) - Echi cronaca L. 400 (fest. 700) la linea - Pubbl. comm.: Vedere rubriche. Pagamento anticipato - Il giornale si riserva il diritto di rifiutare qualsiasi inserzione. — ABBONAMENTI (c/c post. n. 2/1930): ITALIA: anno L. 7800, sem. L. 3900, trim. L. 2000. ESTERO (Tariffa tariffa postale ridotta): anno L. 13.700, sem. L. 7000, trim. L. 3600. — Copie arretrate: prezzo doppio.

IL CONGRESSO D.C. E' ORMAI IMMINENTE

Può essere decisivo l'incontro odierno tra Moro e Fanfani

Nemmeno gli ultimi risultati dei precongressi hanno sbloccato la situazione di parità fra dorotei e fanfaniani - Il segretario del partito punterebbe su una concentrazione d.c. che abbracci tutte le correnti

Roma, lunedì sera.

Siamo ormai alla ultima battuta per la preparazione del congresso della dc a Firenze, che si aprirà giovedì pomeriggio. Ieri si sono svolti 52 congressi provinciali, che hanno eletto 564 delegati per 606 sulla voti.

Si è svolto anche il congresso dei democristiani residenti in Germania; con quello di Agrigento, che si conclude oggi, la dc avrà eletto tutti i suoi delegati per l'assise fiorentina.

Tirare la somma della battaglia pre-congressuale non è cosa né facile, né agevole. Dosini da una parte e fanfaniani dall'altra si attribuiscono la vittoria; in realtà è quasi impossibile fare un calcolo esatto ed obiettivo delle rispettive posizioni: molte sono le posizioni locali per le quali è necessaria una particolare valutazione.

E così dicasi di molti delegati che, eletti in lista a maggioranza di tendenza mista, non hanno una precisa qualificazione.

Ecco comunque per una indicazione di massima, il bilancio presentato dai due maggiori schieramenti.

Ecco la cifra fornita dai dorotei:

Dorotei (totale degli eletti fra ieri e nei precedenti precongressi): delegati 191; fanfaniani 175; sinistra di base 40; aclbiani 31; andreottiani 30; coltivatori diretti 19; sindacalisti di Rinnovamento 55.

Secondo i fanfaniani il riepilogo relativo a 581 delegati su 606 complessivi sarebbe: sinistra di base 47 delegati; sindacalisti di Rinnovamento 40; fanfaniani 150; dorotei 199; aclbiani 31; andreottiani 37; pellaiani 7. I fanfaniani nel loro computo mancano dei dati di Catania, Enna e Agrigento.

Come si vede, vi è un divario notevole fra le interpretazioni delle due principali correnti, che abbracciano la maggioranza della dc. Tuttavia, da un esame particolareggiato ed obiettivo dei risultati dei precongressi, resta indubitabile che la forza dei fanfaniani e dei dorotei press'a poco si equivalgono. Si sono bilanciate nei pre-congressi di ieri come già si erano bilanciate nelle precedenti domenica.

Chi sperava, da una parte o dall'altra, di partire su posizioni di forza per imporre la propria volontà attraverso il numero soverchiante di delegati «fedeli», non può ora effettuare più una simile politica.

D'altra parte, neanche le correnti minori hanno raggiunto una forza tale da poter costituire, con il peso della loro alleanza, una alternativa in grado di far pendere la bilancia in favore di uno dei due maggiori schieramenti. La corrente di «Primavera» ha sì raggiunto una certa consistenza (inferiore comunque a quella che si aspettavano i suoi promotori) ma rimane una forza regionale, prevalentemente nel «feudo» laziale, attestata intorno ai due «leaders» Andreotti; non si può in sostanza parlare di una impostazione politica omogenea. La mozione che questa corrente ha approvato si orienta ufficialmente verso il «centrismo degasperiano», ma parte da posizioni di destra che tutte le altre correnti della dc mostrano di non gradire.

Moro ha più volte sottolineato la funzione «antitotalitaria e democratica» della dc e ha fatto sapere ai suoi amici che non concluderà mai un accordo con quella parte del partito.

Perciò l'onorevole Moro sta cercando con tutte le sue forze di arrivare ad un accordo, il più ampio possibile, fra le due maggiori correnti nella quali si è divisa la d.c. Egli vorrebbe cioè ricostituire la situazione che si aveva prima dei congressi di Napoli e di Trento.

I due maggiori esponenti della d.c. che oggi si trovano di fronte non potranno non tener conto di questa necessità, come non possono non valutare nel loro giusto significato il fatto che già ieri in molte città fanfaniani e dorotei hanno presentato liste comuni e mozioni per una «intesa Moro-Fanfani».

Si assicura che nella relazione che leggerà venerdì mattina al congresso di Firenze il segretario politico della d.c. intenda accentuare al massimo possibile la necessità di giungere alla fine dei lavori congressuali ad un'unità del partito, ripromendo i quattordici punti che annunciò a Trieste e dando maggior risalto alla necessità di attuare il programma del 25 maggio, del resto già indicato fra i 14 punti di Trieste.

Né bisogna dimenticare che Fanfani, alla vigilia dei precongressi, rinunciò a pressoché una qualsiasi mozione, riservandosi di formularla dopo aver ascoltato la base del partito.

Le linee da ora date la sua. Fanfani conosce esattamente la sua forza, così come del resto la conosce Moro. Tutti e due non possono non tener conto della istanza che da più parti si sono levate perché la d.c. abbandoni le sue divisioni e i suoi personalismi e trovi infine la via della sua unità.

Ma si deve trattare di una unità nient'affatto formale, altrimenti il congresso di Firenze — lungi dall'essere chiarificatore — servirebbe soltanto a rinfocolare le polemiche.

Quindi se un accordo è possibile fra i due principali schieramenti, esso va realizzato «u impegni concreti e non soltanto su fumose espressioni più o meno ideologiche.

Una base di intesa fra Fanfani e Moro è già sommariamente contenuta nei 14 punti indicati dal segretario d. c. a Trieste: è cioè l'attuazione, la più completa possibile, del programma con cui la d. c. si presentò all'elettorato il 25 maggio. Resta il problema del programma e degli impegni che dovrà caratterizzare il governo.

Moro ha indicato nei 14 punti di Trieste l'attuazione di una politica centrista. Ma questo non vuol dire, come molti hanno frettolosamente ritenuto, che Moro voglia ricostituire un governo con i quattro partiti democratici: tra l'altro socialdemocratici hanno già detto di no e altrettanto si accingono a fare i repubblicani. (Pacciardi difatti non è riuscito a riconquistare la maggioranza all'assise romana e difficilmente potrebbe avere la meglio al prossimo congresso nazionale del partito).

Perciò non rimarrà che una soluzione: una concentrazione democristiana in cui siano rappresentate tutte le correnti. Il Parlamento ovviamente sarebbe poi libero di pronunciarsi sul programma e sugli uomini.

Se Moro riuscirà in questo intento, un siffatto governo potrebbe speditamente andare avanti per la sua strada fino alla fine della legislatura. Se però il Parlamento non dovesse dare l'appoggio indispensabile, è probabile che si debba arrivare ad elezioni anticipate.

pellocchia

Moro (a sinistra) e Fanfani si incontrano oggi per esaminare le possibilità d'intesa fra le due correnti da cui capeggiate in vista del congresso a Firenze (Telefoto)

VIVA ATTESA NEL MONDO DI CONOSCERE LE IMMAGINI

«Il Lunik ha fornito dati esatti sulla faccia invisibile della Luna»

Così afferma sulla Pravda l'accademico sovietico Barabashov: in base agli elementi teletrasmessi sarebbe possibile risolvere molti problemi sulla formazione geologica della crosta lunare - Le fotografie saranno diffuse non appena gli scienziati le avranno interpretate - Mercoledì il razzo verrà nuovamente interrogato

Mosca, lunedì sera.

L'uomo vedrà uno di questi giorni — probabilmente entro la settimana — l'«altra faccia» della Luna, quella che non ha mai potuto vedere perché il satellite nella sua rotazione mostra sempre alla Terra lo stesso volto.

Per questa nuova conoscenza l'umanità dovrà direttamente al «Lunik», il missile cosmico in cui fotocamera elettronica ha ripreso le immagini del quaranta per cento della superficie lunare.

Scattate undici giorni fa, e trasmesse alle stazioni riceventi sull'Urss, le fotografie (ha annunciato l'agenzia ufficiale «Tass») saranno pubblicate non appena gli scienziati le avranno sviluppate e, si presume, esaminate per poter diffondere, assieme alle immagini, qualche commento. Va rammentato tra l'altro che poco dopo il lancio del Lunik, il 4 ottobre, uno scienziato russo aveva fatto l'ipotesi che dalla fotografia potesse risultare l'esistenza di qualche «forma inferiore» di vita sul satellite.

La «stazione automatica interplanetaria», come viene chiamata dai sovietici, ha raggiunto ieri il punto più vicino alla terra, sorvolando le isole Salomone, nel Pacifico, a una distanza di 47.500 chilometri dal centro del pianeta.

Poi, completato il suo primo giro, ha iniziato il secondo circuito. Stando alle comunicazioni ufficiali, con il volo del Lunik III per la prima volta un satellite artificiale ha racchiuso nella sua orbita sia la terra sia la luna. Uno scienziato dell'osservatorio astrofisico smithsoniano di Cambridge, nel Massachusetts, il dottor Charles Whitney, ha però posto in dubbio che il veicolo abbia compiuto veramente il giro attorno alla luna, sostenendo che i dati disponibili sembrerebbero piuttosto indicare che l'abbia superata di fianco, tornando poi verso terra nella sua orbita molto appiattita.

Si osserva che il successivo annuncio della fotografia scattata dal «Lunik» non implicherà smentita delle parole di Whitney, in quanto le foto potrebbero essere state riprese da posizione laterale, con successivo ritorno del veicolo dalla stessa parte della luna. Ma gli scienziati russi sono espliciti nel dire che il Lunik ha compiuto il giro attorno al satellite.

In particolare merita di essere rilevato quanto l'accademico sovietico professor Nikolay Barabashov scrive oggi sulla «Pravda». Egli afferma che il «Lunik III» ha fornito agli scienziati sovietici i dati scientifici esatti della faccia invisibile della Luna».

Tali dati, aggiunge il professor Barabashov — il quale ricopre la carica di presidente della «Commissione per gli studi delle condizioni fisiche sulla Luna e sui pianeti», — sono attualmente allo studio degli scienziati e forniranno importanti elementi per risolvere «i problemi relativi al processo geologico che ha prodotto la formazione della crosta lunare».

Ora che il «Lunik» ha fotografato la «faccia buia» della Luna, il prossimo passo della scienza cosmica sovietica, considerata probabilmente, a giudicare da recenti commenti, nel tentativo di lanciare strumenti sul satellite, ciò dovrebbe essere fatto con mezzi muniti di freni di caduta.

Intanto il colonnello G. Sedov scrive nel giornale Aviazione Sovietica che «il primo uomo che entrerà nel cosmo sarà, ne siamo sicuri, un cittadino sovietico». Sono stati appena rivelati i particolari dell'addestramento al quale vengono sottoposti i piloti che, presumibilmente, saranno i pionieri dello spazio.

Il «Lunik III», percorsa la traiettoria di ritorno verso la Terra, prosegue attualmente lungo la propria rotta orbitale e non sarà nuovamente «interrogato» dalle stazioni terrestri sovietiche che mercoledì fra le ore 13 e le 14 italiane.

Quale possa essere il destino della stazione interplanetaria russa non si può ancora dire, in mancanza di precisazioni sui calcoli effettuati dagli scienziati sovietici nelle ultime 24 ore.

In realtà, il satellite artificiale non ha ancora percorso completamente l'ellisse che deve rappresentare la sua orbita stabile intorno alla Terra. Se ritornerà esattamente al punto in cui, provenendo dalla superficie terrestre, si lanciò nell'orbita, il «Lunik III» avrà molte probabilità di vita lunga.

Diverse è il discorso sulla possibilità di aggirare regolarmente la Luna. Poiché il satellite naturale della Terra effettua un movimento di rivoluzione intorno al nostro globo in 27 giorni e un terzo, la stazione spaziale potrà ritrovarsi nello stesso punto in cui era fra il 12 e l'11 ottobre, e cioè alla minima distanza dalla Luna, solo se il suo periodo orbitale sarà di tredici giorni e sedici ore.

Pare che non ci sia un notevole scarto fra questi dati e il tempo reale impiegato dal «Lunik III». Infatti, esso è stato lanciato il 4 ottobre ed è tornato al perigeo il 18. Se tutto dovesse procedere con assoluta regolarità, a fronte di dubbio che, al suo terzo giro, la stazione interplanetaria sovietica si avvicinerà nuovamente a poche migliaia di chilometri dalla Luna.

Ciò dovrebbe accadere il 7 novembre, data che per una coincidenza singolare, è quella della festa nazionale dell'Unione Sovietica. D'altra parte, se il satellite artificiale non dovesse ripercorrere esattamente i medesimi punti della volta seguita nel primo giro, l'orbita verrebbe deformata e risulterebbe più instabile.

Ciò potrebbe portare la stazione spaziale non solo a perdere man gli «appuntamenti» con la Luna, ma anche a portarsi ad un perigeo estremamente lontano dalla Terra oppure a contatto con gli strati più alti dell'atmosfera terrestre. In quest'ultimo caso, la fine del «Lunik III» interverrebbe a scadenza più o meno breve.

La difficoltà di inserire un satellite artificiale su un'orbita stabilmente che aggiri sia la Terra che la Luna dipende dalla variabilità degli effetti gravitazionali della Luna stessa sulla stazione spaziale. Tra il 21 e il 25 ottobre il satellite sovietico dovrebbe tagliare nuovamente l'orbita ellittica della Luna, ma questa si troverà ad oltre 400 mila chilometri di distanza. Ovviamente, la forza d'attrazione lunare avrà tutt'altro valore ai fini della prosecuzione della corsa del satellite sovietico.

b. b.

Questa la faccia conosciuta della Luna. Ma riuscirà il «Lunik III» l'enigma della parte ancora ignota?

Lo Scià sposerebbe una giovane iraniana

TEHERAN, lunedì sera.

Secondo voci che circolano a Teheran, lo Scià di Persia annuncerebbe prossimamente l'intenzione di sposare una giovane iraniana.

Il sovrano sarebbe stato favorevolmente impressionato da una giovane appartenente ad una aristocratica famiglia iraniana, e che è stata recentemente presentata a Corte. Il nome della giovane viene tenuto per il momento gelosamente segreto, ma si crede sapere che essa è tornata recentemente a Teheran dopo un lungo soggiorno in Inghilterra.

L'agitazione dei metallurgici americani

Eisenhower ordina di cessare lo sciopero

La decisione del Presidente attesa prima di sera, in seguito al fallimento dell'ultimo tentativo di accordo fra le parti - Una complessa questione riguardante i rapporti fra capitale e lavoro nelle fabbriche

WASHINGTON, lunedì sera.

E' fallito ieri sera anche l'ultimo tentativo compiuto dal rappresentanti del presidente Eisenhower per comporre lo sciopero dell'industria siderurgica in atto dal 14 luglio scorso. Si dà per certo che Eisenhower, come ha fatto recentemente per lo sciopero dei portuali, ordinerà l'applicazione della legge Taft-Hartley con la quale lo sciopero verrà sospeso per ordine della Magistratura.

In base alla legge Taft-Hartley i 500 mila dipendenti dell'industria dell'acciaio saranno costretti a riprendere il lavoro avendo lo sciopero determinato una situazione d'emergenza nell'economia nazionale. Trascorsi ottanta giorni, durante i quali verranno esaminate con più calma le varie richieste dei sindacati e le controproposte delle società, potrà ricominciare un nuovo ciclo di agitazioni.

E' questo il più importante sciopero dell'acciaio nella storia degli Stati Uniti. Esso ha già provocato perdite di diversi milioni di dollari senza contare che ha costretto altre industrie a rallentare il ritmo di produzione, e fra queste vi è l'industria automobilistica. Alla base della vertenza vi è una richiesta di aumento dei salari a dieci cents all'ora, la posta in gioco è assai più grossa ed è rappresentata dal problema dell'imposizione dei rapporti fra capitale e lavoro.

I siderurgici, con un salario medio di 124 dollari (circa 80 mila lire) la settimana, sono fra i meglio pagati degli Stati Uniti. Gli industriali sostengono che l'aumento da essi richiesto non sembra giustificato né dalle condizioni economiche né da un notevole aumento del costo della vita; aggiungendo che un ritocco nelle paghe li avrebbe costretti ad aumentare il prezzo dell'acciaio, accelerando così la velocità della spirale inflazionistica.

Successivamente, pur di giungere a un accordo, i siderurgici ridimensionarono le loro rivendicazioni e a un certo momento fecero capire che si sarebbero accontentati anche di un aumento puramente simbolico. A questo punto però si verificò un fatto nuovo. Gli industriali, sotto la guida di Roger Blough, della «United States Steel», misero in discussione un particolare già definito con un'altra contratto, vale a dire il diritto di regolare le assunzioni di lavoro in fabbrica. Di qui la rottura delle trattative.

I siderurgici hanno ottenuto la solidarietà di altri importanti sindacati, soprattutto in seguito all'atteggiamento degli industriali secondo cui i lavoratori, accettando le innovazioni consegnenti all'introduzione dell'automazione, impedirebbero l'aumento della produttività. Fra l'altro, il capo dei dipendenti dell'industria automobilistica, Walter Reuther, non esita a offrire a nome dei suoi sindacato un milione di dollari per aiutare gli scioperanti, aggiungendo che tale versamento avrebbe potuto essere ripetuto ogni mese.

u. t.

Le quotazioni nelle Borse

A TORINO

VALORI DI STATO	16	19
Redimibile 3½%	71 80	71 80
» »	71 70	71 70
Ricostruz. 3½%	71 70	71 70
» »	102 50	102 25
» »	102 10	102 15
Redimibile 5%	93 575	93 90
» »	93 575	93 80
Ricostruz. 5%	100 20	100 80
» »	100 10	100 10
Riscatto 5%	86 40	86 75
» »	86 50	86 65
Ricostruz. 6%	99 20	99 20
» »	99 10	99 10
Ed. Tosc. 5%	94 40	94 50
Fr. 5.5% Ricost.	94 35	94 50
Fr. 5.5% Ric. '54	94 30	94 50
A.I.R. 5%	101 —	101 10
» »	101 20	101 10
» »	100 45	100 50
» »	100 35	100 40
» »	100 20	100 40
» »	100 30	100 27
» »	100 50	100 45
» »	99 90	100 —

OBBLIGAZIONI		
I.R.I. 3½%	99 30	99 30
» »	101 90	101 90
» »	102 05	102 05
» »	101 95	101 95
» »	103 20	103 70
» »	106 —	106 —
» »	—	—
» »	105 —	105 —
» »	104 10	104 10
» »	99 70	99 70
» »	99 70	99 70
» »	99 40	99 40
» »	99 25	99 45
» »	94 20	94 50
» »	94 20	94 30
» »	94 40	94 40
» »	94 50	99 45
» »	100 40	100 50
» »	99 35	99 40
C.E.E.E. 5%	100 50	100 50
S. Paolo 5%	94 90	94 90
» »	94 —	94 —
» »	94 30	94 30
Montecat. 5%	93 60	93 60
C.I.R. Gest.	99 20	99 20
Ed. I. Belle	96 80	96 80
C.I.R. Gest.	96 —	96 —
» »	96 —	96 —
» »	100 20	100 20
Idrop. mil. 5%	102 50	102 50
» »	103 25	103 50
» »	103 25	103 25
» »	103 25	103 25
» »	100 50	100 50
» »	100 50	100 50
» »	100 —	100 —

AZIONI PER CONTANTI		
FERRIERI E MANIFATT.		
SCAC.	—	—
Cementir. Merid.	—	—
»	14100	14350
»	3565	3475
Elettrom.	—	—
Ginori	—	—
Ital.	—	—
Richard	—	—
TRASP. ASSIC. FINANZ.		
Assic. Generali	43700	43700
Ass. Nord. Roma	47300	47700
Ital.	3918	3980
Ass. Rinascente	3787	3800
Ass. Torino	2750	2825
Fondiaria	1940	1962
La Centrale	16515	16800
Ital.	—	4220
Mediobanca	55500	55500
Ital.	—	—
Ital.	—	—

MINERARI-ESTRATTIVI		
Orbe Rodio	—	—
M. Emilio	4400	4615
Montecatini	1400	1418
METALMECCANICI		
Ansaldo	—	—
Ansaldo	—	—
Ital.	481	476
Ital.	431	425
Ital.	960	940
Ital.	1660	1671
Ital.	—	—
Ital.	1620	1630
Ital.	1270	1290
Ital.	16 90	16 60
Ital.	—	—
Ital.	1400	1395
ELETTRICI		
Ital. Elett.	—	—
Ital. Elettrom.	1445	1440
Ital.	1143	1145
Ital.	3900	3890
Ital.	2050	2060
Ital.	1430	1420
Ital.	2075	2062
Ital.	—	—
ALIMENTARI		
Ital.	—	—
Ital.	—	—
Ital.	—	—
Ital.	225	225
Ital.	—	—
Ital.	—	—
DIVERSI		
Ital.	—	—
Ital.	—	—
Ital.	—	—
Ital.	—	4610
Ital.	107900	—
Ital.	2220	—
Ital.	3645	3650
Ital.	—	—
Ital.	—	—
CEMENTI		
Ital.	1310	1310
Ital.	1275	—
Ital.	—	2175
Ital.	16400	16450
Ital.	4225	4150
Ital.	2250	2240
Ital.	4170	4137
Ital.	2905	2895
Ital.	1370	1410
Ital.	361	357
IMMOBILIARI		
Ital.	—	9100
Ital.	900	891
Ital.	—	—

A TORINO — I riporti mensili sono stabilmenti facilmente su tassi e scarti invariati. La risalone presenta una sostanziale povertà d'affari: in questo ultima operatività la quota risulta in sostanza resistente, dopo limitate oscillazioni di apertura.

In denaro le Liquigas e le Viscose; bene ascritte Fiat e Montecatini. La chiusura è effettuata sui livelli mediamanimi della giornata. Titoli di Stato ed obbligazioni sostenuti. Nel dopobonsa scarsa affari scarsi e mercato resistente.

Cambi ufficiali: dollaro Usa 619,80; dollaro canadese 651,47; franco svizzero lib. 142,80; corona danese 89,70; corona norvegese 86,65; corona svedese 119,85; fiorino olandese 164,30; franco belga 12,35; franco francese 124,75; sterlina 1740,80; marco germanico 148,40; scellino austriaco 23,98.

Prezzi informativi delle valute: sterlina oro 5800-5850; marengo svizzero 4350-4390; sterlina carta unitaria 1740-1770; dollaro carta Usa 618-623; franco svizzero 142-144; franco francese 123-127; ore Rso 700-706; argento 19-19,50.

A MILANO — Inizio di settimana equilibrato e improntato a scrupolosa. La scadenza dei riporti, diversata una pura formalità, non intacca l'andamento degli scambi, che per quanto modesti, si svolgono in leggera prevalenza di denaro.

Dopo una apertura sui livelli delle contrattazioni di sabato, i corsi hanno migliorato gradatamente, incrinandosi con diffusa migliorie, ma pure di entità moderata.

Qualche accenno di calma si limitano sui valori primari provoca prezzi più moderati su tassili, assicurativi, elettrici. Ben tenute le Fiat e le Edison. Valori di Stato stabili. Poco variato le obbligazioni.

Ecco le quotazioni di oggi: Mediobanca 55.500; Bastogi 2080; Finelettrica 1940; Finmare 629; Finsider 807; Gim 7477; Invest 4315; La Centrale 16.499; Sviluppo 2795; Ass. Generali 43.475; Fond. Immobile 11.575; Assicurat. Italiana 76.850; Ras 32.150.

Ferr. N. Ord. 3800.

Chatillon 9050; Cantoni 22.875; Gtesse 1535; Cotirini C. C. 18.700; De Angeli 2795; Cascami Seta 6560; Gavardo 5050; Lanificio Rossi 6655; Lanif. e Canap. 1281; Rossetti e Varzi 24.500; Rotondi 31.500; Tosi 5300; Saia Vicenza 3465; Un. Manifatture 54.600.

Dalmine 2804; Dva 678; Metalli 7170; M. Amiata 9650; Montecatini 2020; Montepolmi 1415; Siele 1300.

Bianchi 826; Fiat 2858; Nebiolo 18.70.

Sade 2953; Cieli 4180; Dinamo 2305; Edison 4300; Bresciana 2905; Garda 6815; Valdarno 4090; Emiliana 3750; Subalpina 4000; Magneti Marelli 1585; Ercole Marelli 702; Orobia 5800; Romana Elettr. 4015; Sasa 3827; Sip 3004; Meridionale 1815; Stet 2832; Tecnomasio 2905; Tirl «A» 4700; Tirl «B» 4689; Torni 455; Unes 1145; Vizzola 5413.

Dist. Italiane 4680; Eridania 4750; Romana Zuccheri 645.

Anic 4125; Italgas 1340; Liquigas 1410; Mira Lanza 13.510; Pibigas 354; Rumianca 1235; Safa 4180.

Aedes 4700; Beni Stabili 4300; Immobiliare 900; Risanamento 9480; Sfen Genova 4450.

Cartiere Burgo 15.750; Cga 6450; Eberali 4850; Italcementi 12.100; La Rinascente 443; Pirelli S.p.A. 3838; Pirelli e C. 4350; Milani 4890; Edison Volta ord. 2830; Edison Volta pref. 3140.

Primi informativi: sterlina ore vecchie 5835-5775; sterlina ore nuove 5800-5750; marengo 4175-4285; sterlina unitaria 1735-1755; dollaro carta 620-622; franco svizz. 142,15-142,70; franco francese 124-126; ore Rso 702-708; argento 19,40-19,80.

Banconote prezzi ufficiali: dollaro USA 618,97; dollaro can. 651,50; sterlina 1740,80; franco svizzero 142,55; franco francese 124,778; franco belga 12,35; fiorino olandese 164,30; marco germanico 148,27; scellino austriaco 23,975; peseta spagnola 10,15; escudo portoghese 21,56; corona danese 89,75; corona svedese 119,79; corona norvegese 86,70; dinaro jugoslavo; lira grosso 4,78 - lira piccolo 6,75; lira egiziana 1310.

A GENOVA — Esclusi i finanziari, più calmi, il resto del mercato è migliore della scorsa settimana.

Alcuni prezzi: Centrale 14.650; Generali 43.425; Ras 32.900; Meridionali 2805; Nai 17.825; Viscosa 1478; Finsider 825; Cattaneo 2850; Iva 880; Fiat 2845.

A FIRENZE — Andamento irregolare, con qualche spunto di sostenutezza per gli assicurativi, Viscosa e Fiat. In lieve regresso la Centrale e le Valdarno.

Alcuni prezzi: Terrovie Meridionali 2805; Centrale 14.545; Fondiaria Incendio 12.300; Fondiaria Vita 18.850; Viscosa 1466; Montecatini 2018; Magona 905; Fiat 2857; Valdarno 1190. Immobiliare 905.

Nuova disegno di legge per l'imposta sull'entrata

ROMA, lunedì sera.

Il governo ha presentato a Palazzo Madama il decreto-legge concernente nuove disposizioni in materia di imposta generale sull'entrata.

Da stamane i minatori in sciopero per 5 giorni

Roma, lunedì sera.

Con il primo turno di lavoro di stamane è iniziato l'annunciato sciopero nazionale di cinque giorni dei minatori, proclamato dalle organizzazioni di categoria aderenti alla Cisl, alla Cgil e alla Uil, a seguito della rottura delle trattative in sede ministeriale, per il rinnovo del contratto collettivo di lavoro. Alla manifestazione non partecipa il sindacato di categoria aderente alla Cisnal.

TEATRO ALFIERI

DOMENICA 25 ore 16 e 21,15
ALDO LANDI presenta
THE NEWPORT JAZZ FESTIVAL
con
Dizzy GILLESPIE
E IL SUO COMPLESSO
BUCK CLAYTON
E IL SUO COMPLESSO
JIMMY RUSHING
Il famoso cantante di blues
WILLIS CONOVER
The voice of «Music America»
RICHIEDETE LA TESSERA RIDUZIONE LANDI PER L'INTERA STAGIONE PRESSO I SEGUENTI NEGOZI MUSICALI: ARTONI; piazza Castello 9; via Nizza 5 - BEQUARONE; via XX Settembre 71 - CO.EL.TO; via Arcivescovado 16
EL DISCOBOLO; via Valle S - GARIANO; via Cernaia 1 e ai Saloni «La Stampa» e «Gazzetta del Popolo», via Roma

CRONACA CITTADINA

Un grave lutto per il giornalismo

E' morto Ugo Pavia

Il decesso stamane - Nella lunga carriera (era alla "Stampa" da più di quarant'anni) ebbe modo di conoscere tutti gli aspetti e i protagonisti della vita torinese - Vasta eco di cordoglio nella città - Un telegramma del Sindaco

Una delle ultime fotografie di Ugo Pavia

Stamane alle 7,45 è mancato il comm. Ugo Pavia, vicepresidente de «La Stampa». Dieci giorni fa era stato ricoverato alla clinica Pinna Pintor per un difficile intervento chirurgico. Anche stavolta la sua fibra eccezionale sembrava aver avuto la meglio; ma ieri sera, purtroppo, è sopravvenuta una crisi inaspettata che ha troncato in breve ogni speranza: il comm. Pavia si è spento dopo esser rimasto fino all'ultimo in piena coscienza.

Aveva 78 anni, da circa mezzo secolo faceva parte de «La Stampa». Durante il trapasso gli sono stati accanto la moglie Clotilde, i figli Enzo, Aldo, Olga e Ferdinando, anch'egli redattore de «La Stampa». La salma è stata composta nella camera ardente della clinica in via A. Vespucci 51.

La notizia della scomparsa di Ugo Pavia si è diffusa subito, suscitando profondo cordoglio in tutti coloro — e sono moltissimi — che lo conoscevano e lo amavano. Già in mattinata numerose persone, autorità cittadine (tra cui il prof. Grosso, presidente della provincia, accompagnato dall'assessore Girola Gallesio), amici, colleghi, artisti, si sono recati a rendergli l'estremo omaggio. Fra i telegrammi di condoglianze uno dei primi è stato quello del Sindaco di Torino, che ha espresso il suo rimpianto e per la scomparsa del valente giornalista e dell'emerito concittadino».

In mattinata il direttore de «La Stampa», a nome di tutti i redattori, ha portato alla scomparso un affettuoso e riconoscente saluto.

Intuito, finezza d'osservazione, conoscenza sagace di uomini e di avventi avevano fatto di Ugo Pavia un cronista sicuro, rapido, prontissimo nel raggiungere e toccare la realtà delle cose. Per decine d'anni, dal caso fortuito, minuscolo, dall'esistenza quotidiana al delitto paurono, al processo sensazionale, ai fenomeni bizzarri, inspiegabili, romanzeschi della vita sociale, egli perseguì inumerevoli tracce umane, ricercò nella complicata, spesso confusa, ed inesplicabile densità delle passioni e dei crimini, il segno rivelatore, la sfumatura che denuncia, i torbidi retroscena, i vizi segreti, i dolori inespressi. Era bravissimo, acuto, svelto a orientarsi nei labirinti misteriosi di una grande città, in quel sottofondo di miseria, di patimenti, di crudeltà che i tranquilli cittadini ignorano e che affiora poi o scoppia con violenza, nelle occasioni più impensate e spettacolari.

Ma queste doti native, questo istinto di giornalista sempre irrequieto, incuriosito, avido nel cogliere la varia avventura del vivere, questo impulso professionale era bilanciato, dominato da una qualità che completò mirabilmente la sua figura d'uomo, e lo fece sommamente caro a tutti noi che così a lungo abbiamo lavorato con lui: la bontà. Pavia temperava le impressioni violente, lo scatto naturale dallo stupore o dall'indignazione (quanti individui mostruosi, quanti fatti orrendi egli ha avvicinato e indagato nel suo lavoro ininterrotto e lunghe), con una saggezza davvero singolare, colorata lievemente di ironia, di humour bonario e pensoso, e diciamo pure intrisa di pietà.

Emiliano, nato a Modena quasi ottant'anni fa (egli era del 1861), aveva nel suo spirito un equilibrio, una capacità di comprensione, un'avvedutezza gentile che gli impedivano ogni eccesso, che gli preservavano di fronte ai casi più enigmatici le soluzioni più ragionevoli, semplici e umane; vi era in lui, nella sua arguzia un che di paterno, una cortesia affettuosa, un desiderio caldo e perenne di simpatia, di letizia, di serenità. Soprattutto su qualsia gente straziata, colpevole o infelice, che egli così ben conosceva per dovere di cronista, sugli sciagurati che si pardono nelle strade oscure del delitto, nella depravazione, nelle disperate folle, che passano dalle bettole alle carceri, dai tuguri agli ospedali, egli volgeva uno sguardo carico di carità.

Il tono, il piglio potevano sembrare scettici, un po' scanzonati e sconsolati, ma dentro, in quel suo discorso appena appena straniato, con qualche cadenza caratteristica, con qualche accento, qua e là, del dialetto nativo, scorreva un senso delicato di amicizia e di indulgenza. Per tutti, perchè da una lunga esperienza aveva imparato che si può essere indulgenti e comprensivi per tutti, e con tutti. E per questo agli poteva passare dalla «cronaca nera» a quella che noi diciamo «bianca» con agio perfetto, con semplicità; e trattare ogni argomento cittadino, e descrivere una festa di bimbi o una scenetta lieta e patetica, o un atto di fedeltà e di coraggio, e illustrare un ricordo antico o abbozzare una storiella maliziosa, con garbo leggero.

Della sua natura amabile, e per dir così idillica, testimonia un gusto, una tendenza ch'ebbe costante per tutta la vita, e che lo consolava di tutto, e gli faceva dimenticare le ore torbide della storia del mondo: il gusto della pittura. Quest'uomo che frequentò con attenzione acuta gli istituti di psichiatria, che nei gabinetti di scienza sperimentale, nelle cliniche cercò di studiare le degenerazioni umane, i caratteri della delinquenza, la patologia sociale, cercava conoscenze utili al suo compito fu si onorava della benevolenza del prof. Marro, cui era devotissimo), questa «cronaca nera» amava la pittura con trasporto ingenuo, fresco, gentile: i bei paesaggi, una collina fiorita, un piccolo lago al tramonto, poter formare sulla tavolozza una fugace impressione di bellezza o di sogno, era la sua gioia più grande. Non era nulla di più di un dilettante: ma ci metteva un amore, una tenerezza che lo rivelavano intero.

Nella lunga carriera giornalistica (era entrato alla *Stampa* prima della guerra del '15), Ugo Pavia ebbe modo di penetrare in tutti gli strati e gli ambienti e i fatti della vita torinese; conosceva la nostra città come pochi, ne sapeva i costumi, l'indole, il carattere, ne interpretava i sentimenti e gli umori. Quasi sempre anonimo, egli interessava con le sue cronache innumerevoli lettori, sollecitava la curiosità di tutti, aveva il dono di farsi leggere. In alcune particolari circostanze, di crisi politiche e sociali, di vicende giudiziarie o di grossissimi fattacci, la sua attività si esercitò con agile bravura, con la tempestività che riesce a risolvere le più delicate situazioni.

Nel '22 poté dare un racconto ampio, minuto e vivace dell'occupazione delle fabbriche, perchè, trattenuto dagli occupanti in un'officina, approfittò della piccola avventura per raccogliere osservazioni, note ed episodi. In certe indagini giudiziarie non diciamo che collaborò con l'autorità, ma certamente ne secondò il lavoro con discrezione e finezza: così le sue cronache di delitti famosi attrassero l'opinione pubblica perchè sempre calzanti, avvedute, drammatiche senza enfasi. Per il delitto Balocco (un povero prete, don Guglielmo Gnavi fu attirato in un tranello e ammazzato da certo Pietro Balocco che gli era debitore di trentamila lire), per il delitto Cogo (quando la signora Carolina Cogo e una sua nipote ventenne furono trovate uccise in un alloggio di via Nizza), per i due assassini collegati del commerciante Fleischmann, che trafficava in stupefacenti, e di una mondana, Caterina Barbero detta «Rina», per la vicenda clamorosissima, Brunori-Cadelli, per la Vercesi e via Sicardo Pavia scrisse pagine intere di giornale, collaborando con i colleghi di cronaca con modestia e fervore indimenticabili, ottenendo personali successi di narrazione ed esposizione, riuscendo a trarre da quei fatti atroci un acerbo e dolente senso della vita e del destino, e di ciò che costituisce con esso scellerato l'umano bisogno di giustizia e di fraternità.

Pavia scriveva le sue cronache con calma imperturbabile: quando era in possesso dei fatti, quando si sentiva sicuro dell'indagine compiuta, si metteva al tavolo e con ritmo pacato riempiva «cartelle» su cartelle. Si sarebbe detto impossibile: ma era la contentezza di chi compie scrupolosamente il suo dovere. Alla fine, levava gli occhi dalla carta, e qualche volta scrollava il capo, quasi inavvertitamente, lievemente. Pareva che così volesse liberarsi da una pena profonda, assorta, e usare da quel momento cattive; poi ti riconosceva, e ti sorrideva con più intensa amicizia. Tale lo ricordiamo. Un uomo onesto, buono, gentile, tra le grandi miserie della vita.

Pullman giganti sulla "C,,

Possono portare 200 passeggeri: in servizio tra pochi giorni

Tra qualche giorno entrerà in servizio sulla linea «C» un nuovo pullman articolato di grandi dimensioni. Lo veicolo, lungo 18 metri, può trasportare 200 persone. Ma tre porte sono state costruite per la salita dei passeggeri, la altre due per la discesa. Il biglietto lo si può acquistare nella parte posteriore dell'automezzo.

Il nuovo pullman ha un motore Fiat speciale sovralimentato da 160 cavalli ed è costruito dalla Viberti. La sua miscela sono quelle massime consentite dal nuovo Codice della strada. Come tutti i veicoli a grandi dimensioni consentirà di risparmiare sulle spese di esercizio attraverso la riduzione del costo per ogni passeggero chilometro».

Entro l'anno sulla linea «C» funzioneranno 25 mezzipullman articolati delle stesse linee. Per l'acquisto dei moderni autoveicoli sono stati stanziati 625 milioni.

Le indagini sull'assassinio della merciaia

Che cosa conterrà la cassetta di sicurezza?

Oggi il Magistrato procede all'apertura - I due fermati continuano a negare - Ricerche della Mobile in provincia

Oggi pomeriggio verrà aperta la cassetta di sicurezza della merciaia Margherita Romero. Nella casa della donna, assassinata a colpi di rapina, la polizia ha trovato quasi un milione e 200 mila lire in contanti, sparse un po' dovunque, ed un libretto bancario con 300 mila lire. L'apertura della cassetta, che verrà eseguita alla presenza del Sostituto Procuratore della Repubblica dott. Sodano, potrebbe però riservare altre sorprese. La donna, infatti, oltre che di avara, godeva fama di depravata: inoltre è difficile pensare che la Romero spendesse qualche migliaio di lire all'anno per l'affitto della cassetta in banca se non avesse qualcosa di importante da custodirvi. Nessuno però sapeva della cassetta: i banditi dovevano essere sicuri che tutto il grazzolo della vecchia merciaia si trovasse in casa.

Pure nel pomeriggio di oggi si svolgeranno i funerali della vittima, partendo dall'istituto di Medicina Legale al Valentino, dove la salma era stata portata per gli esami necroscopici che hanno confermato trattarsi di omicidio, sia pure non premeditato (la morte è dovuta a lesioni interne, fratture costali e sfondamento del torace, prodotti evidentemente durante la colluttazione).

Per quanto riguarda gli sviluppi delle indagini, i due giovani fermati ieri dalla «Mobile» si trovano ancora negli uffici della Questura. I funzionari hanno ripreso stamane gli interrogatori che erano continuati ieri fino a tarda sera. Sul loro conto viene mantenuto il massimo riserbo; sembra però che siano ben lungi dal dire tutto e dai propositi decisivi. I sospetti non sono ancora fuggiti, ma è possibile che le indagini si concludano in senso favorevole ai due giovani che continuano a negare recisamente.

Oltre che in città la ricerche degli investigatori si estendono — come già si è detto — anche a parecchi centri della provincia. Margherita Romero si recava spesso a svolgere la sua attività di merciaia ambulante nei mercati di varie cittadine, nelle quali molte persone la conoscevano. La sapevano ricca e la ritenevano ricca. Una delle maggiori difficoltà delle indagini consiste proprio in questo grande numero di persone sospettabili, di conoscenti della vittima, tra i quali potrebbe essere l'autore della rapina sfociata poi nel delitto.

In discussione al Consiglio la «ferrovia Canavesana»

Si riunisce questa sera in Municipio il Consiglio comunale. All'inizio della seduta il Sindaco commemorerà l'ex consolo di Francia a Torino, Humbert Moreau, deceduto a Parigi il 16 settembre scorso. Il prof. Giorgio Guerreita, il prof. Andrea Bertocchi e il cavaliere del lavoro Carlo Ruffini, Saranno poi discussi i vari argomenti all'ordine del giorno, tra i quali il progetto per l'ammodernamento della Canavesana. L'operazione dovrebbe essere finanziata con un mutuo di mezzo miliardo, da stipulare con la Cassa di Risparmio.

Due auto di torinesi si scontrano a Serravalle

Una famiglia di torinesi è rimasta vittima di un incidente stradale sulla camionale per Genova. E' quella dell'ing. Vittorio Tedeschi di 54 anni, dipendente della Fiat, abitante a Torino in corso Rosselli 102; erano con lui la moglie, Adriana Lolli di 50 anni e la figlia, Irene di 5 anni. Ai cinquemetri dopo il casello di Serravalle Scrivia, la macchina, che procedeva verso Genova, sbandava a sinistra, finiva sulla vettura viaggiante per la propria e veniva a collisione con un'altra macchina, pure targata Torino, che procedeva in direzione opposta. Quest'ultima vettura, di proprietà dell'autonoleggio torinese Tiberina Castellani di via Desana, era guidata da Giorgio Bolea di 19 anni, residente nella nostra città in via Saorgio 82. Egli viaggiava solo ed ha riportato leggere contusioni.

I componenti la famiglia Tedeschi hanno invece riportato ferite più gravi e sono stati trasportati all'ospedale di Serravalle Scrivia con una ambulanza della Croce Rossa. La piccola Irene Tedeschi è stata ricoverata per ferite al naso, alla fronte e agli arti e «choc» traumatico; guarirà in una decina di giorni; la madre per la frattura della gamba destra ed contusioni alle ginocchia, con 40 giorni di guarigione; il padre per contusioni alla fronte ed agli arti inferiori e «choc» traumatico: ne avrà per sette giorni.

Echi di cronaca

I PIELLE SUPERFLUI (peri-cosi) vengono definitivamente allontanati con i più moderni metodi scientifici dal Gabinetto di Estetica Medica G.B.M., Torino, piazza Carlo Alberto 27, telef. 655-703; Alessandria, via Vescovado 7, telef. 51-47.

MOBILI ARTIGIANI, c. Vittorio Emanuele 26, Marmiceladi presenta, salotti, pelliame, cucine. Facili

MOBILI CRAF - 30 rate: qualità, risparmio. Camere da 89.000, tinelli da 98.000. Garibaldi 9 corr.

TEATRO CARIGNANO
Continuano gli esaurriti
PIERINO SUL PO
3 ore di risate con
MACARIO - CAMPANINI
e Valeria Fabrizi
Ultima settimana

ARLECCHINO DANZE
ORE 21,15:
TRATTENIMENTI
con
FRANCO e i G 5

CLUB FARO DANZE
Questa sera, ore 21:
gli amici del teatro presentano
Seratissima N. 1
Orchestre Luciano Rindi
Attrazioni internazionali
O. Pierangeli e il suo Complesso

MAFFEI
Da oggi la Compagnia di
MARIO FERRERO
presenta una nuova Rivista
"RACCONTI DI TORINO"
di ROSS e FRARO'
GLI SKETCHES:
Sotto l'portici di via Cernaia
L'AMICO DI CASA
RADIO MAFFEI
saranno interpretati da
MARIO FERRERO
MARESA HORN
CLARA GERSAGA
GIANFABIO FOSCO
ENZO ROMEI
GRAZIELLA ELLI
I quadri coreografici di
PIERUCCIO BINI
per lo
STAR TURIN BALLET
ANNA e FRANCO LARI
canteranno una selezione di canzoni antiche e moderne
Le costruzioni sceniche sono realizzate da BINO CARILLI
Musiche del M° Antonio Male
Regia di Mario Ferrero
Orario rivista: 15,15 - 21,15
Pomeriggio ingresso L. 300

STATUTO MASSIMO
OGGI
JOHN WAYNE
MENTRE STAVA SCRIVENDO UN MANUALE DI GRANITO E MANEGGIAVA LA CHITARRA COME UNA PISTOLA
DEAN MARTIN
UN UOMO FINITO CHE TRAMAVA NO LE MANI FERITO QUANDO DOVEVA SPARARE
RICKY NELSON
IL RAGAZZO DALLA FACCIA D'ANGELO CHE SORRIDEVA CON LE PISTOLE IN PUGNO
HOWARD HAWKS
UN DOLLARO d'ONORE

Cine Teatro ALCIONE
OGGI
FREDO PISTONI
MIMMA RIZZO
nella rivista
America 1492..... ora 0
con
la giovanissima soubrette
CARLA LOMBARDO
M. GIACCHETTI
ORAZIO FRAZO'
INES COTTA
MARIO ROVI
e il balletto delle
COLUMBIAN GIRLS
SULLO SCHERMO:
«L'uomo della Valle»
Technicolor Scope
GEORGE MONTGOMERY
Orario rivista: 15,15 - 21,15

NAZIONALE
OGGI
L'UOMO dalla FORZA BRUTA
con
ANTHONY QUINN
UN FILM SCONCERTANTE

A giorni al REPOSI
ROBERT MITCHUM
Le Colline dell'Odio
STANLEY BAKER
ELISABETH MUELLER
GIA SCALA

Gravi episodi all'ingresso della "Ugo Foscolo,,

Ora i teppisti molestano le ragazze che vanno a scuola

Molte allieve costrette a farsi accompagnare dai genitori - Uno dei ragazzacci era arrivato addirittura in macchina - Due sono stati catturati dal bidello e consegnati alla polizia

Il fenomeno del teppismo dilaga ed ora preoccupa anche i presidi delle scuole e i genitori delle giovani alunne. Da quando sono incominciate le lezioni si sono verificati qui e là, nei pressi delle scuole cittadine, episodi spiacevoli che hanno turbato la tranquillità dell'elemento scolaresco, specie quello femminile. Bande di ragazzacci fra i tredici e i diciotto anni, si appostano nei pressi degli istituti scolastici e molestano le ragazze all'arrivo o all'uscita.

Alla Scuola media statale Ugo Foscolo, in via Pisani 57, si sono verificati alcuni incidenti di una certa gravità. Già da parecchi giorni una banda di giovinastri staccendati in classe o magioni o giacche avvicinavano le ragazze dalle classi superiori profferendo parolacce o allungando le mani per tirare loro le trecce o per strappare i libri da sotto il braccio. Le giovani erano costrette a fuggire, subito inseguite dai teppisti che, con urla da carica indiana, le accerchiavano senza dare loro scampo.

Alcuni padri si decidevano quindi ad accompagnare le figlie per reagire a quella azione di disturbo. Da primo ragazzaccio a piedi lanciava allarmi alle ragazze, ma l'intervento dei padri le mettevo in fuga. Dopo qualche minuto ne giungevano due in bicicletta e iniziavano le loro azione di violenza con acrobatici passaggi vicino al gruppo delle ragazze e dei loro genitori. Il capo bidello della scuola, recati conto dell'insistenza dei disturbi, telefonava al commissariato di P. S. San Secondo.

Nel frattempo giungevano altri teppisti, sui 17-18 anni, tutti estranei all'elemento studentesco: uno era in scooter e un altro, il capo-banda, addirittura in «600». I genitori delle ragazze riuscivano ad afferrare il primo in motoretta e a dargli alcuni manrovesci. A quarto punto, mentre gli altri cercavano di reagire in massa per liberare il [illegible] interveniva il capo bidello Antonio Barberio il quale riusciva, con l'aiuto di alcuni genitori, ad acciuffare due giovani.

Tutta questa avveniva sotto gli occhi di almeno un centinaio di padri che avevano accompagnato i loro ragazzi a scuola. Intanto arrivava una camionetta di agenti, i quali prendevano in consegna i due teppisti fermati e li accompagnavano al commissariato. Essi sono stati multati, ammoniti e poi consegnati ai loro genitori espressamente chiamati dal commissario.

Una turista francese derubata dei bagagli

Una turista francese, di passaggio nella nostra città, è stata derubata di tutti i suoi bagagli. Si tratta della signora mascherando la porta della macchina straniera che era parcheggiata, incustodita, in via Nizza. Gli sconosciuti si trovano due grosse valigie contenenti indumenti ed oggetti personali. La derubata, Jeanne Martin, di ventisei anni, residente a Parigi, ha presentato denuncia alla Questura. Il danno supera le 500 mila lire.

Nuovo reparto di vendita inaugurato all'Alimara

Nel distributorio dell'Alimara Cooperativa Torinese in via Madama Cristina angolo via Giacosa è stato inaugurato stamane un nuovo reparto di vendita nel quale il pubblico potrà servirsi da solo, scegliendo i prodotti direttamente dagli scaffali. Oltre a un vasto assortimento di cibi conservati, sono posti in vendita quantitativi di verdura e frutta; richiusi in sacchetti di plastica, per i quali è dovuto un piccolo arrotondato. Anche i formaggi e i salumi acquistati a peso vengono richiusi di volta in volta in sacchetti di plastica.

Sempre stamane, il presidente dell'A.C.T., on. Chiaramello, ha visitato nello stesso distributorio di via Madama Cristina il nuovo reparto elettrodomestici in via di ampliamento.

TEMPERATURA DI OGGI

MASSIMA +4,2
MINIMA —10,2

Il Bollettino meteorologico regionale registra: temperat. media (ogli.): +10,6; ore 9: +11,8; press. 747,1 umid. 81% Cielo nuvoloso. Previsioni: nuvoloso. Probabili precipitazioni. Temperatura a Cuneo: max. +10,5; min. +9; ore 9: +11,5

Taccuino del lettore

Prezzo del pane Il Consiglio di Stato ha respinto il ricorso del presidente dell'associazione panificatori della provincia di Torino contro il decreto prefettizio con cui erano stati abilitati i prezzi massimi del pane confezionato con farina «zero».

Tessuti e ceramiche Nel pomeriggio, alle 17, presso l'Associazione Cassiopea a Palazzo Cavour (via Cavour 8), sarà inaugurata una Mostra di ceramiche di Nesca Gatti di Verzuolo e di tessuti a mano di Ottilia Gatti di Firenze.

Esperanto La professoressa Anfossi-Aprà insegnante alla scuola commerciale «Giulio» è stata nominata direttrice della cattedra di Torino dell'Istituto italiano di esperanto.

Lavoratori per l'estero Sono richiesti: forgiatori ferro e acciaio; montatori apparecchi radio televisivi.

Per la Svizzera: donne non qualificate, da 21 a 30 anni, per una fabbrica di biscotti; donne da 17 a 21 anni disposte a imparare ed esercitare il mestiere di cuciriee o tagliatrice o aiutrice in uno stabilimento.

Per informazioni: Ufficio del Lavoro, via Gioberti 3.

Elezioni comunali Il prefetto di Torino ha indetto per domenica 29 novembre le elezioni per il rinnovo dei consigli comunali nei comuni di Pralormo e San Secondo di Pinerolo.

Calendario Oggi: lunedì 19 ottobre è il 293° giorno dell'anno. Il sole sorge alle 6,57, tramonta alle 17,38. E la festa di S. Aurelio e di S. Pietro d'Alcantara.

Farmacie notturne Via Palermo angolo Via Cigna; via Vittorio Emanuele 66; via Roma 34; p.za della Repubblica; via Nizza 65; via Scarampo 3 angolo via Mongrenevro; c. Belgio 49; c. Casale 110; c. Francia 316 bis; via Giacomo Dina 75; via Garibaldi 14; via Cibrario 72; c. Corso Umberto 46; via Cumiana 42; via S. Donato; via Po 2; c. Corso Francia 21.

Telefoni utili Vigili del Fuoco 33-222; Volante Rossa 43-900; Pronto intervento dei Carabinieri 41-141; Guardia medica 41-400; Guardia ostetrica 690-224, 772-346, 847-367; Croce Rossa e servizio medico d'urgenza 634-040; Ambul. Verde 45-045; Polizia stradale 61-433; Ufficio guasti acquedotto municipale 71-066; Soc. acque potabili 45-267; Gas 883-224; Elettricità AEM 180; SIP 83-03; Vigili urbani 210-333.

Fiere e mercati Domani, in provincia di Torino, mercati ad Almese, Brusasco, Cavour, Chieri, Ivrea, Lanzo, None, Piobesi, Rivalta, San Giorgio, Settimo, Susa, Varallengo, Villafranca Piem., Volpiano.

Stamane, in una cantina di Rivarolo

Muore asfissiato dai gas del mosto

La vittima è un elettricista di 57 anni - E' la seconda sciagura del genere in pochi giorni

Una raccapricciante disgrazia è accaduta stamattina alle 10 a Rivarolo Canavese. Un uomo è morto, asfissiato dalle esalazioni del mosto in una cantina. E' la seconda volta nelle valli di pochi giorni, che si registra un simile episodio. Meno di una settimana fa, siamo ci ricorderà, una donna aveva perduto la vita a Castellamonte circostanze analoghe. La figlia scesa nell'interrato per soccorrerla, aveva rischiato di morire a sua volta.

Non tutti si rendono abbastanza conto di quale pericolo rappresenti la fermentazione dell'uva. Dai tini si sviluppa durante il processo, una grande quantità di anidride carbonica che satura rapidamente i locali.

La vittima di Rivarolo è Giuseppe Giobbia, di 57 anni, domiciliato in via Cesare Battisti 11, operaio elettricista, nello stabilimento del Cotonificio Valle di Susa. Viveva con la moglie e due figlie, la minore delle quali ha appena quattro anni. La disgrazia è accaduta in via Cavour 34 in uno scantinato di proprietà della società del Giobbia. Qui erano stati messi a fermentare in due tini alcune decine di quintali d'uva.

Verso le 8 di stamane il Giobbia, prima di recarsi al lavoro, faceva una scappata a dare una occhiata al suo mosto. Scendeva nel sotterraneo, si appoggiava ai due recipienti sollevandone il coperchio. Quasi subito deve cadere sentito venir meno a causa dell'anidride carbonica di cui l'ambiente era saturo. Ad un certo punto si è reso forse conto del pericolo: è riuscito a trascinarsi fino ai piedi della scala, ma qui le forze gli sono mancate ed egli è caduto boccone sul pavimento.

Solo due ore più tardi è stata scoperta la tragedia. Un ragazzo dello stabile, vista la porta socchiusa si affacciava sullo scantinato e scorgeva il cadavere. Veniva chiamato, nella speranza che si potesse ancora fare qualcosa, il medico dottor Tinto. Ma il Giobbia era morto da più di un'ora.

La donna di Almese comparirà in Assise

I risultati dell'autopsia di Santina Nocerai, il contadino di Almese morto l'altro ieri dopo che la moglie Cecira Romito le aveva percosso con un bastone, non sono ancora noti. L'esame necroscopico è stato eseguito ieri mattina dal perito prof. Civiva, il quale si è riservato di dare una risposta definitiva dopo le prove istologiche che verranno fatte oggi.

L'autorità giudiziaria mantiene sul caso molta riserbo. Pare però che in base ai primi accertamenti si sia appurato che la morte del contadino è stata provocata da un omicida cerebrale dovuto ad una delle botte date la sera precedente durante l'ultimo dei frequenti litigi con la moglie. Se questa ipotesi verrà provata dalle successive analisi, la moglie del Nocerai sarà denunciata per omicidio preterintenzionale. La Romito, che si trova ora nelle carceri di Avigliana sotto l'accusa di lesioni gravi, rischia in tal caso l'accusa alle Nuove e di Torino per essere processata in Assise.

Stamane i funerali della giovane che si uccise con i suoi bambini

Scena drammatica nel cimitero davanti alle 3 bare

Cesare Vito sta per accasciarsi esanime mentre pronuncia il suo disperato saluto

Si sono svolti stamane, i funerali di Laura Bottino e dei suoi bambini Carlo ed Alba, di 3 e 5 anni. Al mesto rito erano presenti l'agente di P. S. Cesare Vito, il padre della sventurata giovane, un suo fratello e due parenti. Il carro si è fermato davanti all'istituto di Medicina Legale di via Chiabrera. Alle 10,30 si è mosso per raggiungere l'abitazione della povera Bottino: in via La Salle N. 11 carro funebre con sul capo la bara della donna ha sostato alcuni minuti. I due piccoli sono stati portati davanti alla chiesa di San Gioachino, dove gli loro due zii e stato celebrato il rito religioso dei defunti. Il carro, poi si era aggiunto un centinaio di persone, amici ed inquilini della casa, è poi ripartito per il Camposanto.

Al momento della deposizione delle bare nelle fosse, scorrono l'una vicina all'altra, Cesare Vito ha salutato la donna ed i figli: «Ciao Alba, ciao Carlo — ha detto, — aspettatemi laggiù buoni: papà verrà molto presto a raggiungervi». La scena commovente è divenuta poco dopo. [illegible] Una zia della vedova ha gridato: «Tutti assassini!» e ha fatto il gesto di scagliarsi contro l'agente. Mani pietose l'hanno fermata, trascinandola lontano.

FARO - ALEXANDRA - CAPITOL
OGGI UN FILM ECCEZIONALE PARAMOUNT
VISTAVISION A COLORI
UN MARITO PER CINZIA
con CARY GRANT - SOPHIA LOREN
DUE ORE DI GRAN DIVERTIMENTO

a Torino
Astoria
presenta
E' un disco a 45 giri
I LOVE YOU BAMBINA
dal film Vacanze d'inverno
Orchestra Bruno Martino
VOCE DEL PADRONE
Chiedetelo nei nostri negozi di piazza Castello 9 e di via Nizza 6

SOPRABITI - VESTITI - GIACCHE
IMPERMEABILI CONFEZIONATI
ASSORTITI IN TUTTE LE TAGLIE
SOPRABITO e VESTITO SU MISURA
garantito PETTINATO PURA LANA
da L. 23.000 - 28.000 ecc.
lavorazione di tutta fiducia
DALLA FABBRICA AL CONSUMATORE
Tessuti extra lire, vendita a metraggio
CAMET
VIA GARIBALDI 10-bis
angolo Conte Verde
(NUOVA SEDE)

L'editto contro gli zingari

L'undici luglio 1684 Nicola de La Reynie, Luogotenente Generale della Polizia a Parigi, col *Re Sole* faceva firmare al [illegible] regale un editto contro [illegible] zingari [illegible] suonava spietato: «Il re ordina agli ufficiali di Giustizia e di Polizia di arrestare e fare [illegible] tutti coloro che si chiamano *Boemi* e *Zingari* e *Egiziani* con le loro mogli, i figli, i congiunti, di legare gli uomini alla catena da forzato perchè siano condotti alle galere, le donne, rasate e frustate, nelle prigioni e ciò senza discriminazione [illegible] processo».

[illegible] si nascondeva dietro a quell'editto che fu accolto con soddisfazione [illegible] Francia intera e sparse il [illegible] nelle fitte file [illegible] Un romanzo, anzi due episodi così incredibili e fantastici [illegible] Archivi [illegible] Polizia mettono riferendone le circostanze ispirarono trapelare, ad onta dello stile scarno doveroso per simili documenti, qualche cosa della meraviglia che aveva colpito Versailles intera qualche anno prima, quando [illegible] avuto inizio il [illegible] del signor Saintaine, causa indiretta dell'Editto contro [illegible] Zingari.

* *

Immaginatevi un signorotto di campagna di mezza età, né bello né brutto, non del tutto rozzo e nemmeno troppo raffinato, [illegible] di buona [illegible], qualche volta della lettura, [illegible] e ridanciano. Scapolo. Molto ricco. Particolare che alimentava [illegible] speranze in un [illegible] lontano congiunto, ammogliato e molto meno danaroso, ma [illegible] più nobile di lui che a differenza del Saintaine frequentava Versailles ed era ben visto a Corte. Il conte [illegible] Beu... (gli Archivi non dicono di più sul suo nome perchè la famiglia a quel [illegible] era ancora potente) non godeva fama di onest'uomo, ad onta della sua influenza a Corte: era smaccatamente sciupone, giocatore come i tre quarti dei nobili che frequentavano Versailles. Ma poichè il cugino Saintaine [illegible] aveva promesso di lasciargli erede [illegible] tutti i suoi beni [illegible] fosse morto scapolo, [illegible] si preoccupava gran che dei [illegible] debiti di gioco.

Disgraziatamente per lui [illegible] fatto imprevisto avrebbe spazzato a monte tutti i suoi bei progetti. Un giorno il Saintaine si recò al villaggio di La Chaire dove si svolgeva la fiera annuale: e vi si recò, sembra, per esigere [illegible] forte somma che [illegible] ers doveva.

Lo [illegible]no d'occhio [illegible] barghesi, [illegible] dei quali aveva usa [illegible] di campagna a poca distanza dal villaggio. Essi stavano discorrendo [illegible] Saintaine che prendeva all'osteria, e [illegible] due [illegible] proponevano una partita a carte, il resto entrava nella scuderia della locanda e si avvicinava [illegible] cavallo [illegible] possidente... [illegible] fu la fiera breve, sulla via del ritorno il ricco signore fece appena un miglio e [illegible] costretto a fermarsi a causa della [illegible] cavalcatura ritenendosi ben fortunato di potersi ritenere per [illegible] notte in [illegible] di uno dei tre borghesi: appena giunto alla scuderia di fortuna, il cavallo morì.

Dichiarandosi felice di poterlo ospitare, [illegible] padrone [illegible] presentò a Saintaine una sua nipote, ragazza sui vent'anni bella e timida [illegible] quale servì la cena ma non aprì quasi bocca, ad [illegible] degli storzi del possidente per farla uscire dal [illegible] mutismo. Ella lanciava a Saintaine strani sguardi che [illegible] scapolo, se fosse stato più fesso, avrebbe potuto trovar lusinghieri. [illegible] quando [illegible] zio uscì [illegible] casa con [illegible] pretesto lasciandola sola con l'ospite, [illegible] si rincantucciò presso il focolare col [illegible] in mano e tenne gli occhi ostinatamente chiusi.

— Che [illegible] vi angustia, signorina Giuliana? — chiese Saintaine.

La giovane alzò su di lui due occhi velati [illegible] lacrime e [illegible]dicò la finestra. Allungato sospettò l'uomo sollevò la tenda, e vide fuori tre ombre che discutevano [illegible]re. [illegible] fino ai denti e dopo un certo tempo si diressero [illegible] l'ingresso principale.

— Andate nella [illegible] stanza, subito, e chiudete l'uscio a chiave — disse [illegible] ragazza a voce bassissima. Saintaine obbedì, [illegible] do i dodicimila franchi che aveva [illegible] sé. Ma bastava una occhiata contro quelle tre ombre minacciose?...

Giuliana stessa doveva dubitare [illegible] perchè dopo [illegible] Saintaine sentì un picchio discreto all'uscio, e [illegible] voce [illegible] cata [illegible]:

— Calatevi dalla [illegible] Troverete un cavallo fresco e pronto che vi condurrà in salvo, ma non perdete un momento!

Non disse che i cavalli erano due, e che uno era per lei: ma Saintaine stava per proporglielo, sapendo che lo [illegible] le avrebbe perdonato di [illegible] mandarlo a monte i suoi piani. [illegible] un'altra volta, Giuliana Lenoeu seguì [illegible] [illegible] Saintaine nell'ombra [illegible] una magnifica cavalla [illegible] bianco, e tenne gli occhi chiusi.

Quando [illegible] conte [illegible] Beu... [illegible] poteva ignorarlo. Egli affettò sempre di giudicare la signora Saintaine una volgare avventuriera, e non volle nemmeno [illegible] il piccolo Luigi suo figlio, [illegible] che importava cill alla mite Giulietta, morta nel suo sincero rimpianto [illegible] la perdita [illegible] marito al quale [illegible] tanto riconoscente, e nell'affetto per il figlio? Trascorsero tre anni in [illegible] serenità. Luigi Saintaine [illegible] già un vispo ragazzino che faceva battere il cuore materno per le sue monellerie, quando [illegible] grossa [illegible] zingari che fino allora [illegible] re tra Saint-Germain e Versailles [illegible] a posare le tende nei prati [illegible] Bourges dov'era il castello [illegible] Saintaine. Scoppiò una [illegible] violenta [illegible] I componenti [illegible] carovana, e una coppia di giovani sposi *Boemi* fu bandita con la loro figlioletta dal capo della piccola tribù. I [illegible] partirono piangendo... e la sera stessa di quella tristezza lita il piccolo Saintaine scomparve. Inutilmente la madre [illegible] sommosse coorsi per ritrovarlo, promise [illegible] ragile e ricompensa ricca a chi sapesse fornirle qualche utile indicazione. Tutti [illegible] vano i *Boemi* dal fatto, e precisamente il *ménage* ch'era [illegible] bandito, ma [illegible] ricerca a ogni perquisizione fu vana.

Invece di ricordarsi che, dopo tutto, [illegible] bella e ricca vedova poco più che ventenne (come molti le consigliavano) l'impratica signora Saintaine vestì a lutto per il [illegible] della sua breve vita. Quarzo anni dopo un mercatoio di Berry le riferiva di [illegible] tribù *borna* coi due zingari espulsi, i quali [illegible] solo [illegible] in ottimi rapporti col resto della banda, ma richiamavano i [illegible] dell'intera tribù. Quella momentanea separ[illegible]ers [illegible] una [illegible] abile per dividere i membri della banda e mettere al sicuro il [illegible] rapito.

Al sentir questo la signora Saintaine perse ogni speranza. Si mise a letto e si spense dolcemente, senza rimpianti, all'[illegible] di ventisei anni lasciando finalmente libero il campo e il castello al trionfante conte [illegible] Beu... tanto [illegible] viso a Corte.

* *

Da anni il *caso Saintaine* era chiuso, perchè le minuziose indagini non [illegible] alcun risultato.

[illegible] 1681 *madame* [illegible] Maintenon, [illegible] figli illegittimi del *Re Sole* che presto doveva fare [illegible] lei la regina morganatica [illegible] Francia, vide entrare nella sua camera il giovanissimo Duca di Maine (uno dei suoi pupilli) tenendo per mano un [illegible] che aveva all'incirca la sua [illegible].

Il fanciullo era vestito come uno zingarello, ma [illegible] rara bellezza, e lo seguiva una ragazza di vent'anni, anche [illegible] acconciata alla moda *boema*.

— Ecco, signora! — gridò il piccolo Duca — mi dite che io devo essere generoso e buono? Voglio dunque fare qualche cosa per questo bambino ch'era ricco, molto ricco e felice prima che un cattivo signore che viva a Corte lo spogliasse [illegible] ruti i [illegible] beni.

— Chi vi ha messo in testa questa fantasia? — chiese la Maintenon.

— Io, signora... ma non [illegible] fantasia — disse la giovane zingara fissando un passo avanti — [illegible] padre e mia madre [illegible] dal [illegible] di Beu... che ha così ereditato tutti i beni del Saintaine, hanno rapito il piccolo Luigi [illegible] anni or sono. Ma i miei genitori sono morti a Venezia, e prima [illegible] trapasso hanno testimoniato davanti a [illegible] membro del Consiglio dei Dieci, a due avvocati e al Cancelliere della Repubblica [illegible] [illegible] per ingiunzione del Conte di Beu... che del resto ha scritto due lettere a mio padre. Spieghi lui, se può, perchè si teneva in corrispondenza [illegible] gli Egiziani!

C'era [illegible] che invogliare [illegible] *donne* [illegible] Maintenon a salire sul cavallo bianco, poichè svaria una forte antipatia per quel prodigo libertino del Conte di Beu... Il quale inoltre era in grande intimità con [illegible] Duchessa Carlotta d'Orléans, sua avversaria giurata.

Si rispri — e con grande clamore — il *caso Saintaine*. Il largo credito [illegible] Duca d'Orléans, *Monsieur* per economia, salvò la vita al Conte de Beu... ma costui dovette restituire al piccolo Luigi [illegible] saine [illegible] i suoi averi, o almeno quanto restava.

Sdegnato contro i [illegible] che [illegible] mano al Conte in questo intrigo, il *Re Sole* [illegible] finchè che questa mala genia fosse [illegible] d'occhio. E quando Nicola de La Reynie ebbe raccolto prove sufficienti della loro indegnità, il re non esitò a firmare l'Editto che li condannava alla galera a vita e senza discriminazione [illegible] processo.

Peccato che il maggior colpevole dell'*affare Saintaine* se la cavasse con una perdita finanziaria, e fosse ancora tanto potente dopo la sua condanna, che fin gli Archivi della Polizia preferirono tenere segreto il suo nome. Non bisognava chiedere troppe nenache al *Re Sole*, in fatto di giustizia.

Teodoro Bryn

L'industriosa e «sexy-girl» Elisabeth Sondingfield si trova in viaggio-premio a Roma per propagandare in Italia la bellezza femminile britannica. Elisabeth è amica della principessa Margherita Inglese alla quale è stata vista, più volta.

Rientrata stamane a Londra [illegible] Scozia

Elisabetta si prepara alla sua terza maternità

Ridurrà la sua attività pubblica e apparirà di rado fuori [illegible] palazzo Buckingham, [illegible] tuttavia non abbandonerà completamente le [illegible] occupazioni di [illegible] - Il lieto [illegible] (previsto per i primi mesi dell'anno venturo) avverrà nella reggia londinese

[illegible]

Londra, lunedì sera.

La regina Elisabetta, accompagnata dal principe [illegible]lippo, è rientrata questa mattina a Londra dal castello di Balmoral (Scozia). Avrà al più presto un incontro con il primo ministro Macmillan, il primo dopo la vittoria elettorale dei conservatori, e riprenderà a occuparsi così della [illegible] pubblica, limitando però la [illegible] attività, in considerazione della prossima maternità che l'attende. Elisabetta, che diverrà mamma per la terza volta nei primi mesi dell'anno prossimo, si asterrà dunque dall'accettare qualsiasi impegno pubblico. Negli ambienti di Corte si afferma che la regina, pur ansiosa di continuare nella sua attività il più a lungo possibile, si prepara già al lieto evento ad [illegible]a prendersi cura del neonato.

A Corte si dichiara inoltre che Elisabetta intende rimanere a [illegible] Buckingham, me [illegible] probabilmente [illegible]rerà q[illegible]nd'a nel castello di Windsor, situato a una cinquantina di chilometri dalla capitale. A Londra essa uscirà in forma privata per far visita ad amici ed anche per provvedere personalmente all'acquisto dei doni natalizi. Si recherà anche a teatro dove non si avranno però rappresentazioni di gala. La regina prenderà posto nel palco reale pochi istanti prima dell'inizio dello spettacolo e ne uscirà subito dopo il suo termine.

Contrariamente alle consuetudini la sovrana si asterrà dal presenziare alla fine del mese all'apertura del Parlamento. Il discorso della Corona verrà letto dal Lord Cancelliere. Il Natale troverà Elisabetta a Sandringham, un'altra [illegible] 160 chilometri a [illegible] di Londra, nel Norfolk. Soltanto i parenti più stretti e uno o due amici intimi trascorreranno la festività con la famiglia reale. La regina tornerà a Palazzo Buckingham per il parto, previsto per la fine di gennaio o i primi di febbraio. In tale palazzo salirà una sala operatoria perfettamente attrezzata per qualsiasi intervento chirurgico. Tutti i membri della famiglia, ivi compreso il principe Filippo, saranno isolati dalla sovrana se appena daranno segno della più pur minima indisposizione.

I dottori porranno la massima cura a che Elisabetta non sia esposta a malanni di sorta. Per lo stesso motivo i suoi consiglieri medici le hanno fatto presente l'opportunità per lei di evitare tutti i luoghi affollati e di ridurre al minimo tutte quelle attività capaci di porla a contatto con altre persone. Naturalmente non sarà facile indurre la regina ad apportare così radicali mutamenti alla sua vita. Essa è una donna molto attiva ed ha già fatto sapere a chi le sta vicino che intende continuare nel limiti del possibile tutte le sue occupazioni, anche quella del disbrigo giornaliero della corrispondenza.

[illegible] parto, [illegible] sarà assistito dal professor John Harold Peel, di cinquantaquattro anni, il chirurgo del «King's College Hospital» che lo fu al fianco quando diede alla luce il principe Carlo e la principessa Anna. Peel sarà assistito da lord Evans e sir John Weir. Il primo curò il defunto re Giorgio VI e sir Anthony Eden allorchè l'ex-primo ministro rimase ferito in un incidente automobilistico. Weir, che ha ottantanove anni, è stato medico di re Giorgio V, della regina Mary e di re Giorgio VI.

R. A.

Un concorso a Genova per vetrine a soggetto

Il tema assegnato: le [illegible] del «Lunari» e del «Viaggi» di Martin Piaggio

Genova, lunedì sera.

Il Centro provinciale per la produttività e la rivista *Le compere di San Giorgio*, organizzano [illegible] della Camera di Commercio di Genova, hanno bandito una gara tra i negozi della più nota strada cittadina per il miglior allestimento delle vetrine, allo scopo di concorrere alla celebrazione della «Settimana della pubblicità».

Come oggetto del concorso sono state scelte la poesia di Martin Piaggio, i «Lunari del signor Regina» e «Viaggi e campagnate», a cui dovranno ispirarsi pittori e vetrinisti per far rivivere con qualsiasi mezzo loro aggradi — pittura, scenografia, disegno e fotomontaggio — tutta la Genova ottocentesca, quella di Martin Piaggio, di C[illegible] Pitacane ed Ugo Bassi, Felice scelta, le rime di «Lunari» e dei «Viaggi». Fuori dalla Liguria pochi li [illegible]. Furono stampati per la prima volta nel 1816, dalla settecentesca casa editrice del [illegible] Pagano, che costantemente va ristampandoli per mantenere vivo il ricordo di [illegible] valente poeta, forse alla buona, ma assai caro al cuore dei vecchi genovesi. È veramente notevole fu l'importanza di questi «Lunari» nella vita dell'epoca. Genova, uscita malconcia dall'assedio del 1800, era caduta in una specie di abulico abbandono: strade sporche, scarsa illuminazione, commerci in ribasso. Dal Piemonte giungevano nel frattempo gli echi della voci di quanti si battevano per un'Italia libera e unita.

Nel 1824, come destata da un sonno, Genova a un tratto [illegible] mano a qualche opera pubblica, si rialza, riacquista fiducia. Vigile e attenta, Martin Piaggio incolla a osserva, annota, critica bonariamente. In città tutti lo conoscono e lo stimano: è poeta, sì, ma non un «accattapanfavole», tutt'altro. E' uno che lavora sodo in Borsa, che sa il valore del danaro, pieno di buonsenso. Parlando per bocca dei «signor Regina» e dei «lunari» egli rimmenta preghi e dicetti della sua Genova, con un fisolo e scorrevole verseggiare, creando quadretti colti dal vero nella farmacia di San Teodoro e nell'osteria della «bella Parpagnola».

La Genova ottocentesca con le sue maschiette — scià Petronilla, u Barba, il gobbetto To-pulito — rivivranno dunque per una settimana, dal 19 al 25 ottobre, dietro i cristalli [illegible] vetrine per una mostra retrospettiva lungo le vie della città. In base al giudizio d'una giuria verranno assegnati premi per un valore di cinquecentomila lire; premi in buoni viaggio, anche questi in carattere con lo spirito di Martin Piaggio che a «Viaggi e Campagnate» dedicò molta parte della sua saporita poesia.

g. r.

DAI BALLETTI ALLA PITTURA D'AVANGUARDIA

Due vecchi coniugi russi dipingono viaggi intersiderali

Larionov e Natalia Goncicarova, [illegible] scenografi di Diaghilev, vivono a Parigi da quarant'anni sempre nella stessa [illegible] dove [illegible] lavorare. Il loro ricordi dell'arte pittorica russa [illegible] del '900 e del famoso pittore Korovin - Storia [illegible] bozzetti per [illegible] balletto di Stravinsky

Parigi, ottobre.

All'inizio di questo secolo Diaghilev e i balletti russi entusiasmarono Parigi. Epicondo sul chiaroscuro [illegible] teatro realista, i russi [illegible] stravano un complesso [illegible] danzatori, musicisti e scenografi eccezionali, a Parigi scoprì, quasi con stupore, che un paese ritenuto semibarbaro poteva [illegible] un'arte così raffinata e smagliante. Di quella famosa compagnia dei balletti russi di Diaghilev facevano [illegible] due eccellenti pittori, che [illegible] la parte [illegible] fica: Larionov e Natalia Goncicarova, i quali son tuttora civi e risiedono ancora a Parigi, di dove non si sono mai mossi, tranne [illegible] per qualche sporadico breve viaggio.

I due vecchi coniugi alloggiano in un appartamento al quarto piano, di una stabile, all'angolo della via Jacques Callot con la via Senna, nel quartiere dove si trova la sede della Scuola delle Belle Arti. I visitatori salgono a piedi i quattro piani e bussano a [illegible] porta sulla quale è scritto: «Frappez un peu plus fort, s'il vous plaît»; allora essi danzano più forte e un uomo anziano, dai capelli a spazzola, apre loro la porta. Dopo [illegible] poi farsi strada in un corridoio dove sono ammucchiati tele e libri, fino a raggiungere la stanza in cui una vecchia signora, dagli occhi di una stupefacente giovinezza, attende gli ospiti seduta su di un divano. Davanti a lei un tavolo, una tela, colori e pennelli: Natalia Goncicarova dipinge. Da quarant'anni, sempre nello stesso quartiere, nella stessa casa che — l'abbiamo già detto — non ha mai abbandonato, come mai ha abbandonato suo marito Larionov, che conobbe studente, alla Accademia di Mosca, sessant'anni or sono...

* *

A chi un giorno chiedeva ai due vecchi artisti di parlare del loro buon giovanili, della pittura [illegible] verso il 1900 e del pittore Korovin, che allora era all'apogeo della sua gloria, Larionov rispose che Korovin era stato il [illegible] maestro, il quale per primo [illegible] lanciato la pittura moderna in Russia. A quell'epoca esistevano a Mosca due fondazioni: l'una conservatrice, rappresentata dall'Accademia, ufficialmente riconosciuta, i cui allievi ricevevano soltanto delle borse di studio per compiere viaggi d'istruzione all'estero; l'altra, quella della Scuola di Mosca, al contrario, reagiva contro la pittura ufficiale e radunava gli artisti che [illegible] levano ricercare l'ispirazione popolare. I giovani [illegible] la pittura francese [illegible] «fauves» e degli impressionisti mediante qualche fronzolo di paesaggio; ma grazie a uomini come Korovin, l'arte russa aveva incominciato a ribellarsi [illegible] sua cia originale già verso la fine [illegible] XIX.

Ogni [illegible] quei giovani appassionati andavano ad ammirare [illegible] quadri che [illegible] stavano esposti [illegible] Korovin che aveva creato ciò chiamava «raggionismo», un'arte che significava: Partitocrazione di tutti i colori del raggio del sole (la luce contiene, infatti, i [illegible] colori) e poichè Paskin aveva cominciato a scrivere [illegible] in rosso, il desiderio di quei giovani era di riformare alle sorgenti nazionali: la mescolanza pittura delle icone, nello stesso tempo realista e astratta; l'arte dei tappeti e delle porcellane forniranno loro preziosi esempi.

* *

Natalia Goncicarova [illegible] voleva vendere a Parigi perchè era attratta dall'arte per parlare del suo paese, che desiderava studiare, e da quella indiana e cinese. Insieme, i balletti russi rivoluzionarono [illegible] la pittura [illegible] la rivelando a Parigi un'arte [illegible] ispirata a Bisanzio (dalle icone) e alle grandi tradizioni [illegible] popolo di cui si [illegible] la letteratura, ma anche [illegible] dell'arte pittorica.

Diaghilev, a Mosca, cercava [illegible] sempre nuovi talenti: questo spiega perchè, un bel giorno, con [illegible] accondiscendente [illegible] to, a scoprire musicisti, danzatori, pittori e a [illegible] importi. Un giorno Larionov, che lo conosceva, gli parlò della Goncicarova; Diaghilev vide una mostra delle giovane pittrice e le ordinò immediatamente dei bozzetti per il «Gallo d'oro» (dall'atto tratto da un libretto di Pushkin su musica di Rimsky Korsakov) dicendole che partiva, assentandosi per qualche settimana, e che al ritorno avrebbe esaminato i bozzetti. Se questi gli fossero piaciuti, li avrebbe senz'altro presi, altrimenti le avrebbe compensato il lavoro e non ce ne sarebbe più parlato.

Natalia Goncicarova vistò i musei di archeologia, dove si ispirò ai costumi popolari; scoprì così artistici tessuti come, ad esempio, i magnifici anelli degli assi e dei boiardi [illegible] a ne discusse con diversi artigiani che hanno un gusto innato per l'arte. [illegible] poco [illegible]uro ha saputo creare, [illegible] ogni tempo, [illegible] polari che hanno fornito temi a tutti i grandi musicisti russi, come a Stravinsky, per esempio. Infine i bozzetti della Goncicarova furono pronti e Diaghilev li accettò. Natalia e Larionov tornarono a Parigi e vi restarono.

* *

Durante la prima guerra mondiale, Stravinsky, che risiedeva a Morges, in Svizzera, incontrò Ramuz. Il poeta vodese stava scrivendo il testo di Noces, rievocazione di un matrimonio [illegible] Natalia Goncicarova: ne fece lo scena per le quali Stravinsky aveva chiesto dei colori vivacissimi, come per il [illegible] d'oro. Invece la Goncicarova gli mostrò i bozzetti dipinti in bianco e nero. Perchè? Perchè essa vi era ricordata di una scena del balletto alla quale [illegible] assistito; c'era la guerra e i giovani di un villaggio, di 17 e 18 anni, dovevano partire per fare i soldati; essi piangevano e i loro genitori avevano detto: «Quando sarai partito non ci sarà più nessuno ad [illegible] a prendersi cura di noi». Questi bozzetti rimasero [illegible] esposti a Oslo e quadrarono a Vienna. Incomprensioni e animate discussioni da scolaresco. Accettare il passo per risolvere una situazione grave compromessa e stagnante. Tipi: Gemelli, Minestra e Acquario.

Gemelli: stato cammuccio sul filo del rasoio: sotto, ribollono cose poco chiare. Fate un colpo di testa e ravvedi di ventre a capo.

Minestra: vi accorrerà positivo per assolverarvi all'emozione veramente brillante. Le vostre qualità verranno messe in risalto. Incontro sentimentale che vi sconvolgerà.

Acquario: un salto a sorata di sicuro da ogni dubbio. Le passioni di Marte nel vostro cuore non è dalla più intimi; decreta [illegible] parecchi giorni in quella stanza. Ma quel che impressiona maggiormente nelle tele [illegible] Goncicarova è il gioco dei colori e dei volumi, delle distanze e dei rapporti, che provoca il potere emotivo. Quest'arte non è però costruttiva. Come spiegarla, dunque? Natalia Goncicarova afferma che non ha mai avuto difficoltà nel dipingere; ha sempre e soltanto provato il piacere di dipingere.

b. a.

L'[illegible] ventidue anni la vertenza per [illegible] cortile comune a due case

Morì la donna che intentò la causa, il marito che la proseguì e il pretore che diede torto ai contendenti - Ora il tribunale di Alessandria ha respinto anche il ricorso degli eredi

[illegible] lunedì [illegible]

(a.s.) Per ventidue anni è [illegible] trascinata in [illegible] civile causa che il tribunale di Ales[illegible]ià [illegible] definito, sfogliando un voluminoso fascicolo denso di carta bollata, gran parte della quale ingiallita dal tempo.

Ad intentare la vertenza nel 1937 era stata la casalinga Celestina Cava, sposata all'agricoltore Giuseppe Porcelli, residente a Spinetta Marengo, sobborgo di Alessandria, da anni decaduta, per cui il marito, ed in seguito la figlia, Delia Porcelli, si erano assunti il compito di condurre in porto l'intricata contestazione.

Nell'aprile di quell'anno la Cava, proprietaria di una casa a Spinetta, chiese davanti al pretore di Alessandria l'esecuzione di una tabaccheria, Carlo Camagna, la nipote sua, Maria Camagna in Bottazzi, l'imprenditore edile Carlo Daffunchio, comproprietari dello stabile, per ottenere l'abbattimento di un gabinetto di decenza esistente nel cortile comune e di un pozzo nero nonchè a tutti il divieto di passaggio attraverso il predetto cortile. Poichè sia i Camagna che il Daffunchio non intendevano accedere alle perentorie richieste della Cava, venivano disposti dall'autorità giudiziaria rispettivi sopralluoghi, seminato un esperimento con prove testimoniali e dato incarico ad un tecnico il geom. Custelli, di Alessandria, di redigere una perizia.

La causa si protraeva per alcuni anni, attraverso varie vicende, finchè la Pretura si pronunciava a favore dei comproprietari dello stabile: la Cava, però, decisa ad avvalersi di quelli che alla ritenevo fossero suoi diritti, presentava ricorso in appello e il procedimento veniva portato al giudizio del tribunale civile di Alessandria, il quale confermava in sostanza la sentenza del pretore, che nel frattempo era deceduto.

Il fascicolo, dopo questo giudizio, ritornava alla Pretura ed il nuovo giudice si concentrava, al termine di ulteriori indagini e accertamenti, [illegible] una sentenza in base alla quale veniva stabilito il mantenimento del gabinetto di decenza e del pozzo nero e affermata la indivisibilità del cortile, che doveva servire a tutti gli inquilini e comproprietari di quello stabile.

Allo scopo di definire la situazione di fatto e di diritto veniva ordinata una nuova perizia, redatta questa dal geom. Costa, il quale, dopo attenti esame, concludeva, assicurando che il cortile non poteva essere suddiviso fra le diverse famiglie le quali godevano del pieno diritto di transitarvi in base alle rispettive necessità di vita e di coesistenza. Il pretore di Alessandria sanzionava i risultati della perizia con una sentenza a tutto favore delle famiglie Camagna e Daffunchio, ma la Cava non si arrendeva, neppure di fronte ai tre successivi giudizi dell'autorità inquirente e presentava un nuovo ricorso avanti il tribunale civile di Alessandria. Erano trascorsi così parecchi lustri dall'inizio della causa e le istanze si erano accumulate con sistematica insistenza.

Celestina Cava, avanti ormai negli anni, cessava di vivere, per cui la vertenza veniva proseguita dal marito e, poichè, anche questi veniva a morte, dalla figlia, Delia Porcelli, la quale ha pertanto ad affermare la validità delle tesi sostenute dai genitori.

Il giudice conclusivo è stato reso solo ora, a ventidue anni di distanza, attraverso una sentenza stesa dal giudice, dr. Raudola, il quale ha rigettato l'appello avanzato dalla Celestina Cava e mantenuto dai suoi eredi, confermando definitivamente il precedente giudizio del Pretore con tutte le conseguenza di legge a carico della Porcelli.

La denuncia tutta la notte sui binari della ferrovia

Scorto e salvato poco prima del passaggio di un treno

Milano, lunedì sera.

Per tutta la notte un uomo ha dormito sulla ruiale della linea ferroviaria Milano-Torino; soltanto al mattino è stato avvistato e salvato qualche istante prima del passaggio di un [illegible]io.

Carlo Micotti di 45 anni da Lucernate di Rho, dopo aver sostato a lungo in un'osteria, non riuscendo più a proseguire si è addormentato proprio sui binari. In tale posizione è stato scorto stamane dal conduttore del convoglio proveniente da Biella che alla stazione di Rho ha informato la polizia ferroviaria.

Gli agenti, dopo aver svegliato il Micotti, lo hanno accompagnato all'os[illegible] perchè presentava sintomi di ubriachezza.

Gli Amici: Luna in Gemelli opposta a Giove e quadrato a Venere. Incomprensioni e animate discussioni da scolaresco. Accettare il passo per risolvere una situazione grave compromessa e stagnante. Tipi: Gemelli, Minestra e Acquario.

Gemelli: siete camminando sul filo del rasoio: sotto, ribollono cose poco chiare. Fate un colpo di testa e ravvedi di ventre a capo.

Minestra: vi accorrerà positivo per assolverarvi all'emozione veramente brillante. Le vostre qualità verranno messe in risalto. Incontro sentimentale che vi sconvolgerà.

Acquario: un salto a sorata di sicuro da ogni dubbio. Le passioni di Marte nel vostro cuore non è dalla più intimi; decreta [illegible] parecchi giorni in quella stanza. Ma quel che impressiona maggiormente nelle tele [illegible] Goncicarova è il gioco dei colori e dei volumi, delle distanze e dei rapporti, che provoca il potere emotivo. Quest'arte non è però costruttiva. Come spiegarla, dunque? Natalia Goncicarova afferma che non ha mai avuto difficoltà nel dipingere; ha sempre e soltanto provato il piacere di dipingere.

b. a.

SPETTACOLI A TORINO

TEATRI E MUSICALI

Prosa: Biglietti Salone La Stampa, v. Roma ang. v. Berlola. tel. 53-118

Carignano: Comp. S. Macario con Carlo Campanini e Valeria Fabrizi. 21,15 «Finestre sul Po» di Testoni. Teatro delle 16: Ripeso.

Alfieri (Chiera Basile 77) mercoledì la Piccola Ribalta Diafonica in L'amore l'è nen galantom. Roberto Teatro Piem. (p. Alimonda, Barr. Milano) 21 Bagnacavallo di Monfrin

Circolo Artisti (v. Bogino 9): Mostra Mattco Olivero 16,30-19,30.

Galleria Bottini (v. C. Alberto 13) Personale del Pittore G. P. Gori.

Galleria Fogliato via Maxxini 8: Personale del pittore M. Baratta.

La Bussola (v. Po 9): Mostra opere premiate e segnalate 2a Biennale Nazionale Morgan's Paint.

Museo del Cinema (Palazzo Chiablese): Chiuso.

Promotrice Belle Arti (Valentino) Mostra sociale 10-13; 15,30-19.

Al Piccolo (p. Solferino, 1 42-333) ore 21-) Mo Mario Angelini: cantano Wilma Morano, Paul Oliverio. Anderchise: 21,15 Franco e I G.B. Da Benedetti: Lezioni tutte private collettive serali, tel. 651-439.

Fassio: Café chantant Medici 118 Oxalis: 16,30 danze; 21 ripeso.

Columbia Dance: 22-4 Attrazioni. Le Perroquet (via Gallo 12): Attrazioni. Orchestra Jean Willy.

CINEMATOGRAFI

Ambrosio: «Lo specchio della vita» a colori con Lana Turner, John Gavin, Robert Alda. Ult. 22,10

Astor: «Anatomia di un omicidio» con James Stewart e Lee Remick.

Corso: «A qualcuno piace caldo» Marilyn Monroe, T. Curtis, Jack Lemmon, Georgia Hall, P. O'Brien.

Crystallo (tel. 650-306): «Il diario di Anna Frank» Do., Millie Perkins, J. Schildkraut. S. Winters. Orario: 14 - 16,30 - 19,20 e 22,15.

Doria: «Le confessioni del ribaldiere Felix Krull» con Horst Buchholz e Liselotte Pulver.

Ideal: «Roulotte e roulette» col. [illegible]ello, A. Lane, M. Carotenuto.

Lux: «Storia di una monaca» tec. Audrey Hepburn e Peter Finch

Majestic: «Il magistrale» di Luigi Zampa con J. Suarez, Francois Perier, Jacqueline Sassard, M. Serato

Romano: «La divina» di P. Chevalley con Kim Stanley.

Vittoria: «La furia di B[illegible]rillon in technicolor con Peter Cushing.

Ariston: «Arriva Jesse James» a colori, Bob Hope, Rhonda Fleming.

Arlecchino: «Dies Irae» un film di Dreyer

Augustus: «Nel nostro dalla notte» con Kim Novak e Fredric March. Ultimo ore 22,10. Platea L. 800.

Madonnina: «Uomo dalla forza bruta» con Anthony Quinn.

Torino: «Verdi divorzi tech., Audrey Hepburn, A. Perkins. Ap. 10.

Alcyone: «Un marito per Cinzia» vist. col. G. Grant, E. Loren.

Capitol: «Un marito per Cinzia» vist. col. C. Grant, E. Loren.

Fiat: «Un marito per Cinzia» a colori visiv. C. Grant, E. Loren.

Fiamma: «Sabbia rovente» John Cassavetes, Sidney Poitier.

Hollywood: «Passaporto per l'inferno» Diana Dors, E. Constantine

Moulin: «Riconati di Torino» Divista M. Ferraro-M. Horn 16,15 e 21,15. «Cittadino dello spazio» 20,

Maxim: «Un dollaro di onore» technicolor. J. Wane, Martin. Inizio ore 14, ultimo ore 22.

Principe: «Passaporto per l'inferno» Diana Dors, Constantine.

Sassoni: «El Hakim» techn. Nadia Tiller, O.W. Fischer, Ingr. 300

Stadium: «Un dollaro di onore» tech. J. Wayne, D. Martin. Ult. 22

Adriano: «Bassifondi del porto» Alcione: «Uomo della valle» Mir. Pistoni-Rivoli 16,15 e 21,15.

Alpi: «La strage dei vampiri» con Ariadne Welse, Abel Salazar.

La Perla: «La tempesta» tech. (subacquea, Silvana Mangano, Van Heflin, V. Lindfors, V. Gassman.

Magica: «La tempesta» in tech. tecnicrama, Silvana Mangano, Van Heflin, V. Lindfors, V. Gassman.

Astì: «Piala per i giusti» Kirk Douglas, M. Ferrer, Sendic. A. 16

Milano: «Camille de Paris» «Maigret dirige l'inchiesta». A. 16.

Olimpia: Bandito senza colpa, col. Fa: «Eroi della straniera» (sc. Guy Madison, Vivian Leigh, F. Nuvo: «L'uomo della legge» e «Avventura a Soho». Ap. 16.

S. Felice: «Quota felice» scope tech. L. De Luca, E. Gabel.

Esperia: «Hanna Blindata 714», Nadia Tiller, Martin Held.

Giardino: «La bestia» G. Cook. Italiano: «La mala dannata» sc. tech. Ava Gardner, A. Francisco.

Mirafiori: «Il vecchio e il mare» Vinaglie: «Dunkerque» J. Mills

Elisse: «Sestia nera» tech. Keller Felix: «Storia gen. Custer» con Errol Flynn, Olivia De Havilland

Nuovo: «Raccomandato di ferro» San Paolo: «La tempesta» tech. tecnicrama, Silvana M[illegible] Heflin. [illegible]n. Lindfors.

Belgio: «[illegible] mitra»

Cumile: «Annarelli venne all'inferno» M. Vitaly, R. Vidal.

Eridano: «O.S. segreto segreto».

Orpea: 10 Comandamenti. 17-21,15

Madama: «Ultima notte a Warlock» Sc. tech., R. Widmark, A. Quinn, V. Venedi: «Guerra privata magg. Sansac» sc. tec. Heston, Adams.

Astra: La tempesta, tec. tec., Mangano, Van Heflin, Gassman. Ult. 22

Borsini: «Carne re della jungla Ubaria: «Orango» Jeff Chandler

Kiss: Senza scampo, Taylor Vist.

Europa: «Uomo del West».

Ecclesiae Vinaria fronte, Bardot Odeon: Faccia d'angelo, Rooney.

Massena: «Aquile del mare» con Gary Cooper.

Star: «Massacro grandi pozzi» in sc. col. R. Sullivan, D. O'Keefe.

Adua: Alarms a Scotland Yard.

Adriano: «Città sotto inchiesta».

Brenta: Conquista West. Cooper

Edelweiss: Agguato gran Canyon

Fortuna: Fatti bella e tec. Vidal

Major: Saga dei Forsyte. Flynn

Nord: Paiude maledetta, scope.

Palermo: Giungla di spie, Barry.

Sociale: Valle del destino, Peck.

Sanit: «Fantasma della spada».

Cabiria: «Il marito» A. Sordi.

Calzone: «Vita di un gangster» Steve Cochran, Lita Milan, scope

Continental: «Gli siciliani» Vittoria De Sica, Walter Chiari.

Flora: «Prigioniero della paura» Anthony Perkins, vistavision.

Italia: «Cavaliere senza terra», G. Landry, W. Guida.

Moderno Nebenga-6 contro cantra

Piemonte: «Solo chi cade può

Due fasi del Giro di Lombardia. La foto in [illegible] percorrono la [illegible] del Ghisallo; nel gruppetto di testa si riconoscono, da sinistra Baldini (che si volta indietro), Van Looy, Bonchini e Massignan. Nell'altra immagine, la corsa punta ormai verso Milano: Baldini (da sinistra), Van Looy e Bonchini guidano il gruppo.

Inseguendo la sconfitta di Como

Non basta Virgili per l'attacco del Torino

COMO, lunedì sera.

La sconfitta di Como non deve creare un dramma, ma deve servire ai tecnici responsabili per trarre gli opportuni insegnamenti. Sarebbe un grave errore ingigantire le risultanze di questa prova negativa creando le premesse per una vera e rivoluzionaria tecnica, ma sarebbe un errore ancora più grave sottovalutare le impressioni che la squadra ha ricevuto in questa trasferta. Non c'è dubbio che il Torino abbia gravi problemi da risolvere, all'attacco ed in difesa, nella composizione della undici e nella tattica di gioco.

A questo punto viene spontanea una domanda: c'è tempo per rimediare, e specialmente esiste la possibilità di trovare la soluzione? A poche domeniche dall'inizio del torneo un passo falso non può avere valori determinanti. Il campionato dura lunghi mesi; parleremo di questa serie B anche a giugno. Non v'è dubbio che Sarosy ed i suoi collaboratori abbiano il tempo necessario per «lavorare» in profondità.

Per il resto invece la rispota non può essere altrettanto ottimista, ed i motivi sono molteplici. A Como (ripeto la partita è marginale, anche la difesa, specialmente nel settore sinistro, Ferrario su Cucchiaroni si orientavano le critiche più severe, ma non ritengono giusto far ricadere soltanto su di lui le cause di questo scarso rendimento. Pella — è opinione diffusa — non è un mediano, e Lancioni non si trova nella sua forma migliore. Il ritocco in squadra di Scarnet (probabilmente già domenica contro il Venezia) dovrebbe giovare in parte ovviare all'inconveniente. Non si [illegible] della [illegible] granata ci sono anche Cirava (e Fattori). Quest'ultimi potrebbero essere ulteriormente rubiti, sempre che gli amministratori si convincano della necessità di confermare Farina e nel quadro sociale, ma deve firmare un nuovo contratto. Non è possibile credere che d'accordo [illegible] perchè [illegible] da entrambe le parti il desiderio di trovare un punto di incontro. In questo momento il Torino ha bisogno ancora dal suo «vecchio» giocatore.

Schiavetti: In qualche modo i settori di retroguardia, converrà guardare a fondo la posizione dell'attacco. Qui i guai sono maggiori e di più difficile soluzione. In serie B conta molto il ritmo; la tecnica individuale ha un valore, precisa ma forse non determinante. Eg è appunto sul ritmo che «cade» il miglior attaccante granata. Moschino [illegible] Crippa difensori che non fanno molti complimenti, l'interno sinistro torinese si trova in difficoltà. Alterna momenti di lucidità a periodi di panna. Non c'è continuità nella sua azione, manca a lui, troppo sovente, lo spunto pratico.

Le critiche a Moschino comunque non devono alterare la visione completa del problema; la prima linea del Torino non è a posto. Santelli non ha ancora trovato la giusta carburazione, Ferrini è scarso, Crippa ha molta volontà. Bizzarro Virgili, un giocatore che si può discutere, ma che è certamente il più positivo. Se si escludono i cinque goal segnati in Cagliari nella partita d'esordio in casa, i granata hanno realizzato solo sei reti soltanto, e tutte e tre portano la firma del centravanti. E' questo un punto d'orgoglio per Virgili, un merito che conviene [illegible] neare.

E' chiaro che Sarosy dovrà d'ora innanzi tentare di migliorare il gioco ed il rendimento del reparto di punta. Non è nostro compito dare consigli, dobbiamo però ripetere che è necessario fare qualcosa e subito per evitare di trovarsi presto in gravi difficoltà di classifica. Una sconfitta non compromette naturalmente nulla, qual però collarsi nella illusione di un miglioramento spontaneo. Il foot-ball è un fatto concreto, ed i risultati sono la somma di fattori reali. Non si può sperare di trovare la fortuna alla prima svolta...

Il Torino in questo particolare momento ha bisogno di tranquillità; le critiche troppo severe potrebbero nuocere. Lasciamo a Soubey il compito di trovare i rimedi alla situazione, e creare le premesse per risultanze più brillanti. Figura una sola vittoria, tre pareggi ed una sconfitta rappresentano il bilancio del Torino. Tutti all'inizio del torneo speravano che [illegible] squadra granata potesse far meglio.

Giulio Accatino

Un momento della partita Como-Torino: Virgili realizza dal centravanti

A Sondrio sciatori azzurri in allenamento

Sondrio, lunedì sera.

Allo Stadio [illegible] Sondrio è stato iniziato stamane l'allenamento atletico collegiale della squadra azzurra [illegible] di sci sotto la direzione del prof. Umberto Caruso e dei maestri Dino Pompanin e Bruno Angelini. Si tratta [illegible] di diciotto atleti di cui [illegible] uomini e cinque donne [illegible] atleti convocati sono: Helmut Gartner della S. S. I. Vigilanza, Aldo Bulfon (Sci Cai Monza), Giorgio Mahlknecht (S. C. Gardena), Martino Pill (S. C. Sportivia), Franco Arrigoni (S. C. Sestriere), Riccardo Gluck (S. C. Gardena), Giuseppe De Prato (Sci Cai Monza), Aldo [illegible] (S. C. Sestriere), Umberto Corvi (Sci Cai Monza), [illegible] Vidi (Sci Cai Monza), Vita Ammier (Sci Club Gressoney) e Osvaldo Sichi (Sci Club Abetone); le donne sono: Lina Zecchini (C. S. Folgaria), Tina Polon (S. C. Sestriere), Yalla De Tanzi (Sci Cai Monza), Lidia Pedrocelli (Sci Cai [illegible]) e Sandra Ciocarelli (S.C. Aprica). Gli allenamenti atletici dureranno fino a tutto il 31 ottobre

"I.F.I.R."
Istituto Fiduciario Realizzi
FILIALE DI TORINO
VIA SANT'OTTAVIO N. 14
COMUNICATO
Presso il salone dell'Istituto Vendite Giudiziarie di via Sant'Ottavio 14 in Torino, saranno effettuati esperimenti di vendita all'ASTA PUBBLICA di
Mobili antichi - Porcellane di Sèvres, Sassonia, Vienna e [illegible] - [illegible] d'autore
Arte cinese - Argenteria.
Tappeti persiani, cinesi, caucasici, antichi e [illegible] chia lavorazione.
Affidati per il realizzo [illegible] mandato notarile n. [illegible] annotato a Milano in data 1-10-1959.
Esposizione: oggi dalle ore 9 alle 12 e dalle 15 alle 19
Vendita all'asta: da questa sera e sabato 24 ottobre con inizio alle ore 21
Per maggiori informazioni rivolgersi all'Istituto Vendite Giudiziarie - Via Sant'Ottavio, n. 14 - TORINO

GOETHE-INSTITUT
VIA DONATI, 1 - [illegible] - [illegible] n 858-224
Corsi di LINGUA TEDESCA
Sono aperte le iscrizioni per il 1959-60

Primo sul Ghisallo e primo sul traguardo [illegible] Lombardia

Il «capolavoro» di Rik Van Looy

Il successo del velocista fiammingo ha confermato la disastrosa situazione del ciclismo italiano: mancano velocisti [illegible] arrampicatori d'eccezione per contrastare la superiorità degli stranieri

DAL NOSTRO INVIATO

Milano, lunedì sera.

Se tuttora corrocano i tempi in cui gli attuali personaggi ordinavano ai nostri campioni di vincere le grandi competizioni sportive all'estero fulmico, ed insieme pietoso, il telegramma ritrovato da Brunivio Spalla a Barcellona quando era prima che Paolino Uccellara gliene desse un'acca [illegible] sparta), chissà quanti cardinalami infierirebbero [illegible] sui capocchia dell'italo ciclismo — una che anche l'ultima corsa dell'anno si è chiusa con una mortificante lezione per i nostri, e gli stranieri hanno occupato il primo, il secondo e il terzo posto sul traguardo del Giro della Lombardia. Se si pon mente che non una sola delle nove «classiche» disputatesi quest'anno in Italia e all'estero è stata vinta da un italiano, e anche il campionato del mondo e il Tour hanno visto primo uno straniero, bisogna convenire che una stagione così disastrosa non s'era mai data.

Di vuoi pazienza, che farci. Ci rendiamo d'esser toccato ai tempi (fantasticavi) quando appunto francesi [illegible] calavano sulle nostre strade a farci abbondanti messe di alloro e di guadagni, mentre i corridori italiani dovevano accontentarsi di sospiri, e debita distanza, ai traguardi. Ma a furia di prenderle, gl'italiani finalmente imparavano a difendersi, e a cominciare da Garanzini cinquant'anni fa nella Milano-Sanremo, si delineò il redressement — poesia continuato per [illegible] tempo, fino all'altro ieri con risultati soddisfacentissimi. Certo, verrà il giorno in [illegible] pigliaremo la rivincita. [illegible] quando!

* *

[illegible] ue gazzate note ci credeva poco; [illegible] matticismi erano quelli che [illegible] spe- [illegible] pur l'avevano posta nelle gambe (o nel cuore) di Baldini e di Bonchini — indubbiamente ritenuti i migliori dei nostri [illegible], almeno oggidì. Ma [illegible] l'uno che [illegible] hanno fatto cilecca, e non è che, riguardo al primo si possa insistere sulla caduta alla entrata del velodromo per giustificare una sconfitta senza attenuanti. Presso nella gamba [illegible] quel gruppetto di scattisti che puntualmente si sono ritrovati all'occupare i primi posti sul traguardo — che di meglio poteva sperare Baldini che terminare nella loro scia? D'altronde, quello di buono ch'egli poteva ottenere dalle sue doti di scattista passista, egli lo aveva [illegible] un'ora prima, quando fu ad un pelo, [illegible] presi di Krba fa se chilometri dall'arrivo, a riportarsi a breve distanza dal sesto quintetto in fuga. Se Baldini aveva potuto agganciarlo al cinque, forse l'epilogo della corsa avrebbe potuto essere diverso — per l'apporto che egli avrebbe conosciuto a dare alla bisogna. Ma non ce la fece, come si sa.

Tuttavia, una soddisfazione, seppur magra, egli l'ha data a se stesso ed ai suoi paladini, ed è stato di aver chiuso a suo vantaggio il duello [illegible] con l'altro romagnolo, nell'ultima corsa in linea della stagione. Bonchini si morderà la lingua, ripensando alle parole pronunciate alla radio sabato sera, quando pronostica che sul Ghisallo sarebbe passato prima [illegible] rivale. [illegible] è realtà fu diversa. Spetta a Baldini di [illegible] lassù quanti a lui — sia pur per una decina [illegible] metri l'un dietro [illegible] da Van Looy. [illegible] Rivalutati (a un ruolo che nessuno avrebbe pensato di riconoscergli: quello di scalatore).

* *

E' il caso di chiederci: «Come sono gli arrampicatori di [illegible]» dal momento che tutti i rappresentanti italiani della specialità ieri si trovarono alle prese sul Ghisallo — e chi sarà dominatore nel confronto fu proprio lo scattista, o velocista, o puntista, ma mai scalatore, secondo la regola della definizione, che ha nome Rik Van Looy. Uno spettacolo, [illegible] dico, [illegible] poderoso tutto.

Non irà soltanto il belga a sorridere, mentre con facilità inaspettata tutti i fuggitivi del primo gruppo, e il raggiunto, e prendeva anche Knot, per poi passarlo negli ultimi [illegible]ri della salita; sorridevano tutti, miei farisaicamente, chiedo, per vedere i successori di Binda e di Brunero, di Bartali e di Coppi, lasciarsi infilare in siffatta maniera, sorridevano per il piacere di assistere ad un fatto imprevisto, tanto straordinario quanto, meno di due ore dopo, del tutto previsto e del tutto ordinario fu lo maniera con la quale lo stesso personaggio infilò tutti i suoi avversari nella volata finale. Senza con questo fare un confronto che sarebbe scorretto, ma per la singolarità del caso è giusto ricordare che soltanto a Coppi capitò di arrivar primo sul Ghisallo e poi primo a Milano.

* *

Allora, ci si deve proprio convincere che non ci sono più scalatori di classe — e di un Van Looy è padrone di brillare contro gli specialisti come è capitato loro ieri? Dal momento che il tempo da lui impiegato per superare la salita è inferiore a quelli, per esempio, dell'ex-campione di Francia Knot ch'è sempre passato per un ottimo scalatore, e del nostro Massignan, nessun dubbio è possibile — almeno per ora. D'altronde, non è più un fatto eccezionale [illegible] che sulle salite, diremo eccessive, addirittura come sono, per l'asfaltatura che le ricopre e per la corruzione delle curve più ripide, si debba assistere a rivalutazioni del genere. Forse, non è tanto la compiuta degli atleti che si cambiato (in meglio o in [illegible] glio non è il momento di [illegible] stare, ora) quanto le condizioni ambientali — cioè le strade — e i nuovi accorgimenti meccanici — cioè il cambio di velocità e la gamma dei rapporti. Sulle salite, a meno che non si tratti di salite eccezionalmente ripide e lunghe, dove soltanto tipi come Gaul possono imporsi, sulle solite [illegible] genere del Ghisallo la via è aperta anche a scalatori d'occasione, per fare bella figura. Basti ricordare di Poblet, sul Bondone, o di Baldini sul Pordoi e sul Gardena, per trovarne conferma.

* *

Eppure, un momento c'è stato, un momento durato un'ora e più di corsa, in cui le sorti sembravano favorevoli agl'italiani. C'era stata, al mattino, l'offensiva francese della Marcolina prima di Varese fino al piede del Ghisallo e poi anche [illegible] po' più su con l'apparizione [illegible] di [illegible] poi ci fu il contrattacco dei belga solitario e vittorioso come certi eroi di Plutarco; ma, sulla ripida discesa su Asso e di lì nell'inizio della pianura brianzola, ci era delineata, ad ovest prato, corpo l'offensiva italiana. Alla [illegible] finalmente cinque dei nostri in testa, con un buon minuto di vantaggio sul gruppo frazionatosi in vari tronconi. Ce l'avrebbero fatta, di lì a Milano? Ci fosse stato l'accordo fra essi, oppure se avesse fatto parte un paio di gregari di eccezione, di «colpo» potevo anche riuscire. Ma le figure erano piuttosto meste: appoi la presenza di Benedetti e di Maule francato i buoni propositi di Monti, di Germano Baroni e di Meira. A che pro sacrificarsi — essi pensavano — per poi essere battuti in volata dall'uno o dall'altro [illegible] due amarti velocisti? Le loro titubanze dapprima, e poi la caccia disperata, disgregano via via improvvisati anche per l'analisi portata agli inseguitori dalla confusione della troppe automobili del seguito, [illegible] no al fallimento dell'ultimo tentativo. E fu il tumultuoso finale nella periferia di Milano, e lo schianto all'entrata del velodromo.

* *

Bartali ha detto che anche per il Giro della Lombardia bisognerebbe appantirne il percorso — come per la Milano-Sanremo — se si vuole ottenere la partecipazione delle forze, ed evitare gli arrivi del genere. E in [illegible] potrebbe trovar tutti d'accordo, salvo i promotori della corsa, conservatori e contenti per istinto, almeno di stridere alla rivoluzione che già hanno anticipato nelle richieste correnti proposte per la clamorosissima [illegible] di apertura. Può darsi che non soltanto Bartali le pensi alla maniera dei quecchi, suggerendo percorsi difficilissimi, irti di asfalti, tali da provocare quasi automaticamente la invocata graduazione dei calori, e netti distacchi fra i corridori, sia isolatamente che a piccoli gruppi. Ma non sarà, invece, [illegible] il ciclismo [illegible] cambiato, e che più che gli arrampicatori di specialità ci vorrebbero, per noi italiani, dei velocisti in gamba, dai riflessi immediati e dalla scatto garantito, e per timore di volata davanti ai stranieri oppure per creare il vuoto sulle salite pedalabili, e di lassù mantenere il preso vantaggio nel tratto finale in pianura? Aspettiamo tutti di vederli spuntare, almeno la primavera prossima — se qualcuno non è chiederlo in [illegible].

Vittorio Varale

I migliori tempi realizzati sul Ghisallo

MILANO, lunedì sera.

I migliori tempi realizzati sulla salita del Ghisallo:

Van Looy 21'15"; Knot 21'19"; Massignan 21'34"; Mastrotto 22' e 24"; Baldini 22'32; Angeloni e Bonchini 22'50".

Il record della salita appartiene al francese Rohrbach con il tempo realizzato lo scorso anno di 21'21".

I cestisti del Canta abbandonano il campo

LIVORNO, lunedì sera.

Clamoroso incidente a Livorno, quasi al termine della partita del massimo campionato italiano di pallacanestro maschile tra Il Livorno e il Cestistico di Cantù. La compagine [illegible], e 16 minuti dalla chiusura del confronto, ha abbandonato il campo e seguito di un incredibile incidente tra i propri atleti ed il pubblico che assisteva alla gara. In quel momento la formazione toscana conduceva la partita per 39 a 37.

L'incidente si è verificato dopo una azione piuttosto avventurosa di Benvenuto Fazzi e due avversari. In conseguenza di questo scontro, una quindicina di spettatori sono entrati nel terreno di gioco, ma sono stati immediatamente allontanati. Subito dopo, però, hanno abbandonato il campo anche i cestisti lombardi, per protesta. Gli arbitri hanno allora fatto sgombrare il gioco alla polizia accorsa in forze, con pattuglie, per i restanti tre minuti di partita.

Quaglia sfora i 42 di media nel circuito [illegible] Crocetta

Minima di ciclismo. Nella corsa a cronometro a coppie, per allievi, fatto svolgere ieri dal C.S.I. di Alba, ha vinto alla media di Km. 40.284 la coppia locale Mazza-Cravero la quale frutta d'una buona preparazione diretta sul circuito, di 42 Km. Ecco la stata seguita, a 4'', dalla coppia torinese del V. C. Gira, Zilioli-Benzi, discretamente allietata. Terzi, a 7'20'', Bernardi-Tichi (G. S. Ingorama di Cuneo); quarta la coppia della Pro-Dronero a quinta quella del V. C. Asti-Torretta.

* *

A Torino, nel tradizionale circuito della Crocetta, [illegible] nella vecchia piazza d'Armi. Il pelo fatto pubblico la seguito la lunga fuga e la vittoria del giovane allievo Quaglia, che è un elettricista del borgo stesso. Egli ha compiuto da solo 18 dei 29 giri ed ha diretto fino alla stretta il [illegible] vantaggio.

Arrivo: 1. Quaglia Edoardo (U. S. Crocetta), Km. 40, media Km. 41.985; 2. Marrocu Antonio (G. S. Olmea) a 10''; 3. Mascarin stesso tempo; 4. Serafon a 20''; indi un gruppo di 35 concorrenti. Partenti 55, arrivati 39. Quaglia ha vinto anche la speciale classifica a punti su Cerutti. Accurata l'organizzazione dell'U. S. Crocetta.

Altra circuito (G. P. Cavoia, dell'A.N.A.L.) s'è svolto ieri a Lumello col risultato: 1. Marzio (Cirié) alla media di Km. 40.536; 2. Pomaro; 3. Del Core.

UNA GLORIOSA [illegible] DI CANOTTIERI

L'Armida ha festeggiato i novanta anni di vita

La Società Canottieri Armida, che compie novant'anni quando sarà fondata nel 1869, ha iniziato ieri le celebrazioni della eccezionale ricorrenza radunando nella sua pittoresca sede in riva al Po [illegible] e nuovi amici. Al termine del convivio il presidente cav. Mario Bocco [illegible] sodalizio — uno [illegible] più vecchi d'Italia — dai lontani tempi della sua fondazione agli anni del campioni italiani Vajo. Steinleitner e der Stephaniani, fino ad arrivare alle attuali affermazioni del fortunato «due con» formato da Ostino, Angelini e Bruno, cinque volte campione triveneto e per due volte secondo ai campionati europei. Il cav. Bocco ha poi premiato i soci dell'Armida con [illegible] cinquantenari di anzianità e cioè i signori Sardi, De Stefani, Sa[illegible], Fra. Ocarca, Pagliano, Salerno, Russolo e De Stefani Giovanni, ed altri [illegible] do infine don anche ai componenti del citato «due, con».

Hanno quindi parlato il consigliere comunale cav. Dolza, che ha recato il saluto del Sindaco all'egregia società, e il comm. Borghero a nome anche del Comitato Piemontese della Federazione di canottaggio. Dopo una poesia in vernacolo recitata dal rag. Re, si è avuto un toccante episodio: Ostino, capo-voga del due con timoniere più volte campione italiano e «F. O. 59», ha offerto a nome dell'equipaggio un dono per l'allenatore Steinleitner, accompagnandolo con «Auluzione parole di riconoscenza, fra gli applausi degli oltre cento presenti alla riunione.

La giornata è stata dedicata dall'Armida anche ai campionati sociali di canottaggio e di bocce.

Nella prova di gala a quattro è prevalso l'equipaggio guidato da Baldini, seguito da altri tre capegiuoli rispettivamente da Ostino, Rosa e [illegible]uro Bocco; nella gara di [illegible] ha visto l'armo guidato da Ostino, che ha preceduto quello di Mauro Bocco.

Aldo Marengo

A Livorno, a 16° dalla fine

I cestisti del Cantù abbandonano il campo

LIVORNO, lunedì sera.

Clamoroso incidente a Livorno, quasi al termine della partita del massimo campionato italiano di pallacanestro maschile tra Il Livorno e il Cestistico di Cantù. La compagine [illegible], e 16 minuti dalla chiusura del confronto, ha abbandonato il campo e seguito di un incredibile incidente tra i propri atleti ed il pubblico che assisteva alla gara. In quel momento la formazione toscana conduceva la partita per 39 a 37.

L'incidente si è verificato dopo una azione piuttosto avventurosa di Benvenuto Fazzi e due avversari. In conseguenza di questo scontro, una quindicina di spettatori sono entrati nel terreno di gioco, ma sono stati immediatamente allontanati. Subito dopo, però, hanno abbandonato il campo anche i cestisti lombardi, per protesta. Gli arbitri hanno allora fatto sgombrare il gioco alla polizia accorsa in forze, con pattuglie, per i restanti tre minuti di partita.

L'iridato Altig e Fantini nelle file del U. S. Scuole

Trattative [illegible] Gismondi e Adriaenssens

MONDOVÌ, lunedì sera.

I fratelli Piero e Antonio Gandolfo comunicano la trattativa per la campagnatura della squadra pubblicitaria che, sotto la denominazione di «U. S. Cuneo-Vicoli», parteciperà a tutte le principali corse ciclistiche dell'anno prossimo. Hanno già firmato i relativi contratti i tedeschi Junkermann, Fischerkeller (quarto classificato al «mondiali» professionisti su strada), Altig (iridato dell'inseguimento dilettanti) e Reitz, oltre ai nostri Fantini, Pedroni, Fattinati, Rinuncio, Almaviva e gli esordienti Garello e Masa.

Il numero 1 della formazione dovrebbe però essere Michele Gismondi. La trattativa in corso con il corridore marchigiano e con Adriaenssens verranno resi [illegible] nei prossimi giorni.

Ai Giochi del Mediterraneo

Italia - Libano: 1 a 0

BEIRUT, lunedì sera.

Nella sua terza partita di calcio ai Giochi del Mediterraneo (prima di «ritegno» del breve torneo) la squadra italiana ha riportato ieri una platonica affermazione sul Libano, battuto per 1 reti a 0.

STUFE A PETROLIO
[illegible] FEDERAL
ORIGINALI TEDESCHE
La più diffusa nel mondo, non dà odore, non sporca, non fuma, non è pericolosa, consuma pochissimo, per casa, negozi, bar, uffici.
RAPPRESENTANTI
BRICCO
CORSO VITTORIO EM. 80

Nuove patenti

Si ricorda che fino al 30 novembre il rinnovo delle patenti è per i guidatori il cui cognome inizia con la [illegible] «B». Occorre presentare la [illegible] in uno [illegible] tre fotografie recenti che potrete ottenere in otto minuti in Piazza Castello, 80 (chiosco).

Attenzione!
L'UNICA [illegible] della CASA del SOFA' e SALOTTO
F.lli BERGALLO
è in Corso Giulio [illegible]
I migliori salotti - Mobili
Divani [illegible] e letto [illegible] DALLA FABBRICA AL PUBBLICO
Stabilimento, esposizione e vendita, corso Italia Cesare n. 178, TORINO - Telef. 22-307 - 220-220
Tram: 10 - 15 - 18 - 31.
Facilitazioni di pagamento.

Deliziosa mattata - Narrazione Vecchiana precoce. Dr. A. BONNET Specialista reparto, pelle. Telef. 541-147 Corso Re Umberto 54. Ore 9-12; 15-19.30

scuola la sera
per [illegible] e [illegible] di [illegible]
CORSI [illegible] (17,30-20,30) e [illegible] (20,15-23,05)
Via Consolata 11/b angolo Via [illegible] - Tel. [illegible]

BANCHERO vendiamo appartamenti, ville da 4 a 10 vani. Tutti prezzi. Roma, Bertarelli. 4631

[illegible]
CERCO studiare alloggio signorile 5 camere, salone, doppi servizi, terrazzo o giardino. Telefonare 512-717 ore 18-19.

OFFRESI AFFITTO ALL. LOCALI e VERS. L. 100 p.p.
A 5.000, 10.000, 12.000, [illegible] alloggi signorili, grandi. [illegible] ono 468-765.
GERMAGNANO Italia fine camere cucina [illegible] 1 [illegible] Tel. [illegible]
CAMBIO vasto appartamento [illegible] indipendenti zona diversa ritrovo. Telefonare 224-862. 22226
CORSO Peschiera (Borgata) in [illegible] cina servizi bagno. Tel. 298-858. 22228
LABORATORI magazzini affittansi vendonsi, corso Chieri 32. Vacanziosi, telefono 662-445. 6217

COLLOQUI ISTIT. L. 100
A [illegible] p., [illegible] corsi stenografia, dattilografia, corrispondenza, contabilità [illegible], inglese, francese, tedesco, spagnolo, italiani, insegnanti loro madre lingua con metodi moderni, facili, rapidi. Biblioteca. Giornali. Prima gli studi. Desiderando partecipare all'esame d'ultimo appoggerà l'alunno ad istituti stranieri. Istituto Santa Teresa. Telefoni: 543-864. 513-784 bonus. Torino 15. 3435
OTTOBRE 19: istituto [illegible] per Operatori ed esercizio contabile. Chiedere 30: istituto Carpi Giorgio, Figure Plitzia. Rappresenti Milano Maria Vittoria piazza Vittorio Veneto 11. Tel. 225-343
RITROVO di fotografie industriali corsi gratuiti di specializzazione autorizzati Ministero Lav. co. istituto speciale, via Bava 5. Telefono 223-552 13715
[illegible]ANNI d'esperienza a livello superiore. Corso istituto ai signori d'azienda e professori esperti. Chiedere il parere delle Segretarie e programma Istituto Santa Teresa. Telefoni 537-866. 531-784. Regia Torino 15. 9626

PUBBLICITA' ECONOMICA
(VIA [illegible] N. [illegible]
UCCHEINCIAL-I L. 100 per parola
OFFRESI milioni disposa privato per persone a privati con garanzia. Scrivere casella 1136, 521, Torino. 8577
[illegible]
MILIONI AL 1. 100 p. p.
A [illegible] prestiti personali (senza la garanzia assolutamente richiesta) direttamente e immediatamente concedono a impiegati, insegnanti e funzionari statali in Torino e Provincia. Rimborsi al modo preciti mensili ai minimi. Rimborso 10-12 anni. Inviti, segretezza. Fin-Co-Tri., [illegible] Nizza 5, Telefonare 47-[illegible] 12711
AGENZIA d'affari Sacro, via Carlo Alberto 41, consulenti-rilasci qualsiasi genere, massima serietà, interpellanti con fiducia. Telefonare 521-649 13075
OMEGA cuoca maltalia specializzata e giovanili richiamo scuola, zona S. Paolo. Telefonare 898-606 ore 13-15 e dopo 20.30
DEBO privatamente bellissima dirigibile alcune ottenere. Prima 8. Agostino, 4. Fini sovvenzioni auto, casa, carrozzi, massima valutazione, celerità. Telefonare [illegible] 8721-088. 13580
PENSIA a bancari, statali, parastatali, operai e impiegati aziende commerciali e industriali, persone riconoscibili in 10 rate, senza partecipazione datore lavoro, in doc. libera. Operazioni anche in giornata. Condizioni convenienti. Discrezione [illegible], via Mercanti 15 (angolo Piazza Mercanti). 11396
PRESTITI personali diretti, rimborsabili in 10 rate, massima segretezza ai dipendenti, lavoratori e funzionari residenti in Torino e Provincia. Effettuano anche prestiti ai autovetture alle condizioni migliori. Rimborso fino 18 mesi. Serietà, sopralluogo. Fin.Co.Tra., via Pietro Micca 4, telef. 47-848 12712

CONTRO - VENDITA ALL. LOCALI e VERS. L. 100 p.p.
A [illegible] p. [illegible] giorno [illegible] a livello [illegible] immediata assortissimo genere generale Istituto Santa Teresa. Telefoni 537-866. 513-784. Santa Teresa 15. [illegible]
LINGUE: professori inglese, francese, tedeschi, spagnoli, italiani, insegnanti loro madre lingua con metodi moderni, facili, rapidi. Biblioteca. Giornali. Prima gli studi. Desiderando partecipare all'esame d'ultimo appoggerà l'alunno ad istituti stranieri. Istituto Santa Teresa. Telefoni: 543-864. 513-784 bonus. Torino 15. 3435
OTTOBRE 19: istituto [illegible] per Operatori ed esercizio contabile. Chiedere 30: istituto Carpi Giorgio, Figure Plitzia. Rappresenti Milano Maria Vittoria piazza Vittorio Veneto 11. Tel. 225-343
RITROVO di fotografie industriali corsi gratuiti di specializzazione autorizzati Ministero Lav. co. istituto speciale, via Bava 5. Telefono 223-552 13715
[illegible]ANNI d'esperienza a livello superiore. Corso istituto ai signori d'azienda e professori esperti. Chiedere il parere delle Segretarie e programma Istituto Santa Teresa. Telefoni 537-866. 513-784. Regia Torino 15. 9626

(Continua a pag. 5)

Gli attaccanti bianconeri dominano in campionato

La "valanga di goals„ della Juventus

VITTORIO POZZO sull'incontro di Genova

Si rivede in corsa anche il Milan

La squadra campione guidata da un grande Liedholm ha disputato a Marassi un'ottima prova - Tra i liguri bene la difesa - Molti problemi all'attacco

DAL NOSTRO INVIATO

Genova, lunedì sera.

Secondo noi questo Milan, che non avevamo più visto all'opera da qualche tempo e che abbiamo ritrovato ieri sul campo del Genoa, è in ripresa. E' sulla via della ripresa, perlomeno è in progresso: Non è ancora quello di una volta, ben inteso. Un po' lontano da questo anzi: con parecchi dubbi e incertezze se arrivarà ad inquadrarsi ancora nella cornice pratica del gennaio scorso. Ma sulla via per migliorare se stesso certamente si trova.

E' ancora per il momento persuaso dalla paura del perdere. Lo si vede dall'affanno che prende e pervade la squadra quando è l'avversario ad attaccare. Allora non richiama indietro soltanto quanti elementi occorrono per far fronte all'offensiva nemica: allora si vi trova in crisi di fronte a un affannoso correre indietro dell'intera compagine e quasi, per impedire che avvenga quello che sarebbe considerato senza una calamità: la paura del crollo.

Ieri nel secondo tempo, quando già l'unità si trovava a vincere per due a zero, al momento in cui il Genoa, sprovvisto dalla indignata protesta del proprio pubblico, tentò di proiettarsi tutto in avanti — e persin l'ex-juventino Corradi, che questa sera in fo calzettieri, andò a finire tra gli avanti — e un palo di calci d'angolo consecutivi furono ottenuti da parte di chi stava perdendo, allora dieci uomini del Milan su undici accorsero tutti quanti a far argine in difesa. Ci fu un momento in cui dal vivaccio avedi un uomo solo in prima linea. Aspetti deteriori di un gioco che trova nella modernità la scusante principale della sua ragione di essere.

Gli aspetti belli, quelli che hanno per base la praticità e la tecnica, vanno cercati invece nel periodo in cui la squadra avanza e si protende all'offensiva. Allora essa è tecnicamente simpatica e convincente. Allora anna costruisce e fa una sola egregia. Allora si vede persino il terzino sinistro che si fa avanti e cerca di inserirsi nell'opera di sfondamento. Allora la squadra sviluppa la mentalità d'una volta: cerca di vincere giocando meglio dell'avversario, segnando più reti di quante non sia capace di segnarne. E allora essa denota chiaramente un progresso. Allora essa ricorda quella famosa — famosa secondo noi almeno — mezz'ora della partita giocata sul campo della Fiorentina nella stagione scorsa, quella che praticamente le valse la conquista dell'ultimo campionato.

La prima mezz'ora del secondo tempo di questa volta a Genova è stata una cosa egregia. Ha detto quello che voleva e doveva dire nella storia della partita. E ha portato decisamente il Genoa al crollo.

Sugli scudi al proposito l'opera di Liedholm. Quello è un uomo che è ritornato fin d'ora in piena forma. La sua sosta di posizione è magistrale. Basta in caratteri cubitali la sigla dell'esperienza. Lo svedese si piazza sovente dietro il compagno che affronta per primo l'avversario. Poi prende l'uomo e l'altro si cura della palla. E nell'istante in cui la palla e uomo più non sono in perfetto unisono, interviene lui e fa quello che vuole. Ieri Liedholm ha ricevuto più d'una volta applausi a scena aperta. Vede il gioco e passa ogni volta la palla al compagno meglio piazzato. Con un regista simile in piena forma, in squadra non può fare a meno di progredire e di migliorare.

Ben diverso è il discorso che va fatto sul Genoa. La anziana compagine ligure continua a navigare in un mare di guai. Adesso, agli altri, si sono aggiunti quelli di modo, quelli della disfunzione tecnica. Di non facile soluzione. E la compagine per di più sta in piedi su una gamba sola. Ha una buona difesa: e l'avrà migliore ancora fra una quindicina di giorni, quando potrà disporre dell'ex-milanista Buffon. I tre terzini sono a posto. Corradi, Carlini e Becattini fanno quello che si fanno, e si portano bene. Solo essi non possono reggere l'intero peso della partita per 90 minuti di gioco. Manca la necessità di prendere fiato di tempo in tempo per non essere sottoposti allo sforzo difensivo in continuità assoluta. Ieri, il loro primo tempo è stato di ottima lega.

E' l'altra parte della squadra che non c'è: che almeno ieri non c'è stata. A voler essere veramente indulgenti, contro il Milan non la si è vista. A voler concedere delle attenuanti, Abbadie a seguito di quello che pare essere uno strappo muscolare, è scomparso dall'agone troppo presto. Ed i suoi compagni non hanno saputo supplire. Barison, comparso al suo posto come centro di prima linea, ha peso, velocità e tiro in porta: ma grosso, chiare capacità tecniche non ne possiede. Doveva fungere da sfondatore, e se come sfondatore né come rifinitore non lo si è visto. Praticamente la prima linea, quella che segnando deve vincere gl'incontri, in campo non è comparsa, non c'è stata.

Un po' come nel caso del Torino, essa fu da perno e da fulcro alla situazione tutta. Praticamente il Milan se ha fatto un boccone solo al momento in cui esso si è messo a tavola per vedere chi veramente avesse la guinzaglio solido o meno. Il settore d'avanguardia costituisce il grattacapo serio e autentico dell'undicino undici figure, a cui ognuno augura un mondo di bene.

Vittorio Pozzo

Franco Garrone vince la gara di golf alla Mandria

Con la partecipazione di 69 giocatori ha avuto luogo ieri, sul campo Golf de La Mandria, la gara «Stableford handicap» giocata su 18 buche. La competizione è stata vinta meritatamente da Franco Garrone; ottimo il comportamento di Vitali, Deaglio, e della signora Ina Frajria.

Classifica finale: 1. Garrone, Franco, punti 38; 2. Vitali Fabio 37; 3. Deaglio Mario 36; 4. Frajria Ina 35; 5. Farina Sergio 34; 6. Locatelli Antonio 34; 7. Bossi Franco 33; 8. Gatti Giancarlo 33; Cossolo Maria Laura 33; 10. Nasi Giovanni 33; 11. Colombo Giorgio 32.

Sospesa quest'anno la «100 km.» di marcia

La «100 Km. di marcia», una delle più attese prove del mondo in questa faticosa specialità, non verrà quest'anno disputata. Le esigenze della preparazione olimpica ne hanno sconsigliato l'effettuazione in quanto i tre migliori marciatori azzurri o — Fumelli, Dordoni e Nasi — non avrebbero ricevuto dalla «Fidal» il permesso di partecipare.

Le stesse necessità dei nostri atleti, di osservare un ritmo scrupolosamente misurato di preparazione, erano state fatte presenti anche dai campioni stranieri che, con tutta probabilità, avrebbero di conseguenza disertato la gara. Perciò si è deciso di sospendere per un anno la prova.

L'alessandrino Balmondi lascia invano di contrastare lo scontrosigato e dribbling» dell'italo-argentino Sivori, durante la partita stravinta dai bianconeri per 5-0 (f. Molino)

Commento di ETTORE BERRA

Fortissimi i juventini (ma l'Alessandria ha sbagliato partita)

Il grosso risultato conquistato contro l'Alessandria non deve essere sopravvalutato dalla Juventus. Fatta pure la parte dovuta alla differenza di classe, è chiaro che la squadra grigia ha sbagliato la partita. E' un errore credere che continuando a giocare al catenaccio anche quando sta perdendo una squadra non raggiunga altro scopo che quello di difendere la sconfitta. Questa è un pallido espediente che non deve ingannare. Il catenaccio non è un rimedio solo per determinate situazioni, ma è una formula di gioco. Se lo si adotta è perchè serve e perchè la squadra non può giocare meglio con una tattica diversa. Abbandonarlo da un momento all'altro di una partita significa mutare una tattica di gioco di cui si conoscono i pregi ed i difetti dei quali si è già fatta l'esperienza per sposarne un'altra che la stessa squadra non aveva adottato prima perchè non conveniente alla sua struttura.

Occorre rifiutare l'errato giudizio secondo il quale il catenaccio serva esclusivamente per non perdere. L'Alessandria non è una squadra che prefenda di non essere mai battuta. Se dovesse fare il catenaccio solamente per non perdere, abbandonandolo quando già sta perdendo, crediamo che essa non arriverebbe mai ad avere uno schieramento stabile e mai riuscirebbe a costruire su questo schieramento sempre mutevole un gioco qualunque. Non è solo questione di essere difensivisti o offensivisti. La tattica chiusa può piacere o non piacere a seconda del particolare punto di vista di ciascuno, ma è comunque una tattica che richiede un addestramento particolare e che migliora la sua efficienza con un'applicazione continuata. Se improvvisamente la si abbandona si cade nel buio. Ed è quanto è accaduto ieri all'Alessandria.

Il primo colpo di piccone è stato dato da Corrado dopo appena tredici minuti di gioco, al secondo gol lo schieramento ha tentennato, al terzo ha spalancato le porte. La squadra grigia avrebbe perduto ugualmente, ma avrebbe almeno evitato un punteggio che ingiustamente la umilia. Non trarrà ora profitto dalla lezione dopo aver constatato che nella manovra aperta non ha grandi risorse offensive e che le sue carte buone le gioca resistendo bene abbottonato e lanciando, quando le è possibile, l'ala (o lo è di un contrattacco, salvo il caso in cui la manifesta inferiorità dell'avversaria non la inviti a osare senza troppe precauzioni.

Dato lo svolgimento della partita si è visto poco ieri dell'Alessandria, e chi ancora non la conoscesse s'è fatto un giudizio negativo la cui validità noi contestiamo. Certo, per avere un'immagine vera della squadra grigia bisogna osservarla nel suo ambiente. Come tutte le compagini provinciali essa è una cosa solo con la sua folla. Sul suo campo essa si trasforma. La partita di ieri, trasportata sul terreno alessandrino avrebbe avuto un'altra fisionomia e sarebbe stata ben più ricca di emozioni. Ogni squadra gioca secondo l'ambiente che respira. Quello compatto di entusiasmo che scandono dalle gradinate sono correnti di entusiasmo che si trasformano in gioco. La squadra lo capisce ed è come le riavesse una energica spinta, tonificante il suo morale, eccitano il suo estro.

Ad esempio, il Tacchi di ieri era un Tacchi spento; ad Alessandria è tutt'altro giocatore. Egli è l'uomo tipico del contrattacco e impegolario in una manovra stretta è un valer solaparo. Ha bisogno di spazio e di respiro, e bisogna dargliell per sfruttare le sue doti salienti: la velocità e il tiro. Continuiamo quindi un errore, a nostro avviso, i suoi continui ripiegamenti al centro, cioè nella zona più contrastata e più fitta di ostacoli, tanto più che l'Alessandria finisce col giocare sonra di lui, un po' per le «diagonali» di Tacchi e un po' per il modesto valore di Maccacaro. Al centro c'è già un ragazzo di valore: Rivera. Ma Rivera non è un tipo da contrattacco, è un attaccante di manovra, del palleggiatore, avvezzo nei passaggi, fatto su misura per il gioco costretto. Bisognerebbe però non sconcertarlo con quella manovra a tourbillon in cui egli abbassa il livello della sua classe.

La partita è stata, alla resa dei conti, una grossa delusione per l'Alessandria che l'aveva affrontata con molte speranze. Per la prima volta il suo gioco è fallito, non c'è che da ricominciare da capo a rifarlo sul vecchio modulo che chiameremo modulo Podrosi. Ogni squadra ha la sua strada. E sua binario. E' pericoloso allontanarsene. Una battaglia perduta non conta niente quando se ne sappiano trarre insegnamenti utili e l'Alessandria avrà almeno imparato che contro un attacco come quello juventino scoprirsi per cercare di risalire è un'ingenuità.

In quanto alla Juventus sarà bene che non dia un'esagerata importanza al grosso successo ottenuto. Troppo facile è stato, tanto da coprire le pecche della squadra che potrebbero essere messe in pericolosa evidenza da un avversario più portato all'attacco, e nel campionato non è difficile trovarlo. La sua organizzazione difensiva lascia dei dubbi, e lo si era già visto a Bergamo. Per fortuna c'è l'attacco che copre tutto, ma non bisogna credere che possa sempre riuscire a far trascurare il resto.

Ieri sono giocati tutti gli avanti ad eccezione di Nicoli, e fa dispiacere dirlo. Il ragazzo sta attraversando un periodo di affaticamento che senza dubbio passerà, ma bisognerà aiutarlo assistendolo sia dal punto di vista tecnico che da quello morale. Non è ancora un interno senza potrebbe diventarlo e senza pensarlo, lo desidererebbe Boniperti. E' difficile mutare l'indole di un giocatore; ma dal momento che Boniperti, che è un interno, è diventato un'ala (e ieri ha giocato splendidamente) perchè non potrebbe Nicoli, che è un centravanti, diventare un interno?

Ettore Berra

Abbracci nerazzurri a Angelillo

Angelillo assediato dagli abbracci dei compagni, dopo la brillante prova contro la Fiorentina a San Siro.

CAMPIONATO DI CALCIO - 5ª Giornata

*Bologna De Marco 13' (I t.) De Marco 43' (I t.)	2	BOLOGNA: Santarelli; Capra, Pavinato; Miulich, Greco, Fogli; Cervellati, De Marco, Pivatelli, Campana, Renna.
Bari	0	BARI: Magnanini; Baccari, Mupo; Mazzanti, Righetoni, Tagnin; De Robertis, Catalano, Baglioni, Conti, Cicogna. Arbitro: Angelini, di Firenze.
*Genoa	0	GENOA: Piccoli; Corradi, Becattini; Pigoli, Carlini, Berardo; Frignani, Dal Monte, Abbadie, Fantaleoni, Barison.
Milan Schiaffino 4' (II t.) Danova 18' (II t.)	2	MILAN: Albani; Fontana, Zagatti; Liedholm, Maldini, Dechellis; Bean, Galli, Altafini, Schiaffino, Danova. Arbitro: Marchese, di Napoli.
*Inter Rancati 40' (I t.) Maziero 31' (II t.)	2	INTER: Maltenoci; Fongaro, Gatti; Maziero, Cardarelli, Bolchi; Venturi, Rancati, Firmani, Angelillo, Corso.
Fiorentina	0	FIORENTINA: Sarti; Robotti, Castelletti; Chiappella, Orzan, Segato; Ramrin, Lojacono, Montuori, Gratton, Petris. Arbitro: Ferni, di Macerata.
*Juventus Cervato al 13' e Sivori al 30' del I t. Sivori al 18', Charles al 31', Stivanello al 34', Charles al 39' e Boniperti al 44' del II t.	7	JUVENTUS: Mattrel; Castano, Sarti; Emoli, Cervato, Colombo; Boniperti, Nicoli, Charles, Sivori, Stivanello.
Alessandria	0	ALESSANDRIA: Arbizzani; Raimondi, Giacomazzi; Saldero, Padroni, Girardo; Maccacaro, Filini, Rivera, Migliavacca, Tacchi. Arbitro: Annoscia, di Bari.
*Lanerossi Cappellaro 31' (II t.)	1	LANEROSSI: Battara; Burelli, Pantanato; Traverso, Zoppelletto, De Marchi; Agnoletto, Bonafin, Cappellaro, Menti, Ravanini.
Padova	0	PADOVA: Pin; Scagnellato, Cervato; Cello, Zanolla, Mari; Rezzal, Rosa, Brighenti, Torful, Galtarossa. Arbitro: Bonaito, di Torino.
*Napoli Del Vecchio 28' (I t.)	1	NAPOLI: Bugatti; Comenchi, Milanese; Beltrandi, Greco II, Posio; Vitali, Bertucco, Vinicio, Del Vecchio, Pesaola.
Atalanta	0	ATALANTA: Boccardi; Castano, Rondoni; Angeleri, Gelavesco, Marchesi; Olivieri, Maschio, Neve, Nonzon, Longoni Arb.: Gambarotta, di Genova.
*Palermo Malavasi 27' (II t.)	1	PALERMO: Ancelin; De Bellis, Berni; Malavasi, Grevi, Veneziani; Szechaila, Lattni, Greatti, Vermanen, Bernini.
Spal Novelli 48' (II t.)	1	SPAL: Nobili; Picchi, Bozzao; Michelli, Gennari; Cucchi; Morbello, Corelli, Massei, Bellari, Novelli. Arbitro: Righetti, di Torino.
*Roma Orlando 2' (I t.) Manfredini 42' (I t.) Selmosson 43' (II t.)	3	ROMA: Panetti; Griffith, Giglio; Pestrin, Losi, Guarnacci; Ghiggia, Manfredini, Orlando, Selmosson, Da Costa.
Lazio	0	LAZIO: Cei; Molino, Bufoni; Carradori, Janich, Fruti; Mariani, Romoni, Tozzi, Frassini, Bizzarri. Arbitro: Rigato, di Mestre.
*Udinese Milan 7' (I t.)	1	UDINESE: Bertocni; Burgnich, Del Bene; Giacomini, Dilling, Sassi; Pentrelli, Milan, Bettini, Menegotti, Fontanesi.
Sampdoria Skoglund 41' (II t.)	1	SAMPDORIA: Barbieri; Vincenzi, Tomasin; Delfino, Marchi, Vicini; Mora, Gentile, Milani, Skoglund, Cucchiaroni. Arbitro: Roversi, di Bologna.

TOTOCALCIO

COLONNA VINCENTE

1-2-1; 1-1-1; 1-1-1; 1-1-1-1

Monte premi L. 353.244.966

Punti	Vincitori	Quote
13	265 (21)	L. 666.500
12	5965 (552)	L. 29.900

TOTIP

COLONNA VINCENTE

1-1; 1-2; 1-1; 2-1; 2-1; 2-1

Punti	Vincitori	Quote
12	1 (9)	L. 8.350.751
11	61 (8)	L. 104.110
10	708 (48)	L. 8.820

(I NUMERI TRA PARENTESI INDICANO I VINCITORI IN PIEMONTE)

L'orlando De Marco che, segnando ieri la sua prima rete nel campionato italiano, ha dato la vittoria al Bologna contro il Bari.

CLASSIFICHE E RISULTATI

SQUADRE	P.	G.	PARTITE In casa V. N. P.	PARTITE Fuori V. N. P.	RETI F.	RETI S.	P. P.
Juventus	9	5	3 0 0	1 1 0	20	4	
Bologna	8	5	3 1 0	1 1 0	9	3	
Milan	7	5	3 1 0	0 3 0	10	5	
Inter	7	5	3 1 0	0 3 0	7	3	
Lanerossi	6	5	3 0 0	1 1 0	7	6	
Fiorentina	6	5	3 0 0	1 1 0	7	6	
Napoli	6	5	3 0 0	1 1 0	7	7	
Atalanta	6	5	3 0 0	1 1 0	7	7	
Palermo	6	5	3 0 0	1 1 0	7	7	
Spal	5	5	2 1 0	1 1 0	7	7	
Roma	5	5	2 1 0	1 1 0	7	7	
Udinese	5	5	2 1 0	1 1 0	7	7	
Lazio	4	5	2 0 0	0 3 0	6	7	
Sampdoria	4	5	2 0 0	0 3 0	6	8	
Padova	3	5	1 1 0	0 3 0	3	6	
Genoa	3	5	1 1 0	0 3 0	3	8	
Alessandria	2	5	1 0 0	0 3 0	3	11	
Bari	2	5	1 0 0	0 3 0	2	11	

SERIE A - 5ª Giornata

Bologna-Bari	2-0
Genoa-Milan	0-3
Inter-Fiorentina	2-0
Juventus-Alessandria	7-0
Lanerossi-Padova	1-0
Napoli-Atalanta	1-0
Palermo-Spal	1-1
Roma-Lazio	3-0
Udinese-Sampdoria	1-1

I MARCATORI — 5 reti: Sivori, Charles, Firmani, Rossi 3; 4 reti: Tacchi; 3 reti: Altafini, Corvato, Manfredini, Mora, Pivatelli; 2 reti: Stivanello, Boniperti, Angelillo, Cucchiaroni, Brighenti, Campana, Danova.

IL TOTOCALCIO DI DOMENICA PROSSIMA

Alessandria-Sampdoria; Bari-Inter; Fiorentina-Atalanta; Genoa-Lanerossi; Lazio-Juventus; Milan-Udinese; Padova-Roma; Palermo-Napoli; Spal-Bologna; Catanzaro-Catania; Messina-Modena; Livorno-Siena; Chieti-Pescara.

Riserve: Lucchese-Prato; Verona-Como.

SQUADRE	P.	G.	PARTITE In casa V. N. P.	PARTITE Fuori V. N. P.	RETI F.	RETI S.	P. P.
Brescia	8	5	3 0 0	1 0 1	13	6	
Venezia	7	5	3 1 0	1 0 1	9	4	
Catania	7	5	3 1 0	1 0 1	8	4	
Como	7	5	3 1 0	1 0 1	7	3	
Messina	7	5	3 0 0	1 1 1	10	5	
Modena	6	5	3 0 0	1 1 1	8	5	
Reggiana	6	5	3 0 0	1 1 1	5	3	
Taranto	6	5	3 0 0	1 1 1	5	5	
Torino	6	5	3 0 0	1 1 1	5	6	
Livorno	5	5	2 1 0	1 1 1	7	6	
Verona	5	5	2 1 0	1 1 1	6	5	
Siena	4	5	1 2 0	1 1 1	5	5	
Lucchese	4	5	1 2 0	0 2 1	4	10	
Prato	4	5	1 2 0	0 2 1	3	7	
Arezzo	3	5	0 2 1	1 1 0	4	5	
Pescara	2	5	0 1 1	1 0 2	3	5	
Chieti	2	5	0 2 1	0 1 2	3	8	

SERIE B - 5ª Giornata

Brescia-Novara	0-1
Cagliari-Catania	0-1
Catanzaro-Modena	2-0
Como-Torino	2-1
Messina-Verona	2-0
Reggiana-Marzotto	1-0
Sambenedettese-Triestina	1-0
Simmenthal-Lecco	1-2
Taranto-Oso Mantova	2-0
Venezia-Parma	4-0

PARTITE DI DOMENICA PROSSIMA

Brescia-Cagliari; Catanzaro-Catania; Lecco - Sambenedettese; Marzotto-Taranto; Modena-Modena; Oso Mantova-Reggiana; Parma-Novara; Torino-Venezia; Verona-Como; Triestina-Simmenthal-Monza.

SQUADRE	P.	G.	PARTITE In casa V. N. P.	PARTITE Fuori V. N. P.	RETI F.	RETI S.	P. P.
P. Patria	9	5	4 0 0	1 1 0	8	3	
Savona	8	5	3 2 0	1 0 0	8	3	
Alessandria	7	5	3 1 0	1 0 1	6	3	
Legnano	7	5	3 1 0	1 0 1	6	4	
Varese	6	5	3 0 0	1 1 0	6	4	
Lerici	6	5	3 0 0	1 1 0	6	5	
Piacenza	6	5	3 0 0	1 1 0	6	6	
Saronno	5	5	2 1 0	1 1 0	6	4	
Crema	5	5	2 1 0	1 1 0	5	4	
Trevigliese	5	5	2 1 0	1 1 0	5	5	
Mestrina	4	5	2 0 0	0 2 1	5	5	
Rovigo	4	5	1 2 0	1 1 0	5	6	
Pavia	4	5	1 2 0	1 1 0	3	3	
V. Formia	3	5	1 1 0	0 2 1	3	5	
Cesena	3	5	0 1 1	1 1 0	3	3	
Fanfulla	3	5	0 1 1	1 0 2	3	6	
Oro Grill	1	5	0 1 1	0 0 3	2	8	

SERIE C (Gir. A) - 5ª Gior.

Biellese-Vigevano	3-1
CRA CRDA-Pro Patria	1-2
Casale-Torino	0-2
Cremonese-Pordenone	1-2
Legnano-Saronno	1-1
Mestrina-Pro Vercelli	2-0
Piacenza-Varese	4-1
Savona-Belmare	1-0
Rapallese-Alessandria	1-0

PARTITE DI DOMENICA PROSSIMA

Belmare-Mestrina; Fanfulla-Piacenza; Pro Patria-Casale; Pordenone-Spezia; Pro Vercelli-Legnano; Varese-Savona; Vigevano-Cremonese; Saronnese-CRA CRDA; Treviso-Biellese.

SERIE D (GIRONE A) - 5ª Giornata

I RISULTATI: Ritiello-Asti 2-0; Asola-Tresconese 1-0; Imperia-Rapallo 2-2; Arsenale Spezia-Sarzana 3-1; Varese-Triestino 1-1; Ivrea-Sammargheritese 4-0; Sestrese Doria-Carpenedolo 1-0; Sanremo-Alessandria 1-0; Pro Vercelli-Canale 6-0; Cuneio-Magenta rinviata al 1° novembre.

LA CLASSIFICA: Ritiello p. 10; Sestrese Doria 7; Derthonese 7; Novara 7; Asola 7; Rapallo 6; Imperia 5; Canale 5; Ivrea 5; Arsenale Spezia 5; Sestri Levante 5; Cuneio 4; Magenta 4; Sammargheritese 4; Asti 3; Varese 2; Tresconese 1; Inverune 0.

MOSTRA PERMANENTE

SENSAZIONALE!

Visitate la Mostra permanente dei

MOBILI S. DOMENICO
Via MILANO ang. v. S. Domenico 4, t. 40-329

MOBILIFICIO DEI MILLE
Via DEI MILLE, n. 6 - Telefono 48-357

MOBILIFICIO VITTORIA
Via VIBO' ang. via Chiesa Salute, tel. 290-829

L'unione combinata di questi tre importanti mobilifici torinesi ha lo scopo di assicurare all'acquirente il mobile di QUALITA', di DURATA ad un PREZZO MIGLIORE, e la possibilità di maggior scelta.
AVRETE COSI' LA SICUREZZA DI AVER FATTO UN OTTIMO ACQUISTO E SARETE PIENAMENTE SODDISFATTI

ATTENZIONE!

Il crescente successo di vendita dei famosi ARMADIONI non permette la consegna immediata, perciò abbinando la produzione dei tre Mobilifici e ampliando i propri stabilimenti con attrezzature tecnicamente moderne, tra una quarantina di giorni sarà possibile soddisfare immediatamente ogni richiesta.

Nel frattempo TUTTI COLORO che prenoteranno un ARMADIONE, in uno dei tre Mobilifici, avranno in OMAGGIO UNA CONFEZIONE NATALIZIA "VEITUNIN"

COSTRUITI IN NIDO D'APE E IN TUTTI I LEGNI VERNICIATI AI POLIESTERI

2 porte m. 1,10	senza soprale	L. 30.000	con soprale	L. 40.000
3 » » 1,60	»	L. 47.000	»	L. 71.000
4 » » 2,10	»	L. 58.000	»	L. 86.000
5 » » 2,65	»	L. 76.000	»	L. 110.000
6 » » 3,15	»	L. 87.000	»	L. 131.000

Profondità cm. 60

SULLE SCENE E SUGLI SCHERMI

— STASERA ALLA TV —

OGGI SUL VIDEO

18,30-18,55: Telescuola: Corso di avviamento professionale a tipo industriale. Primo e secondo corso.

17-19: La tv dei ragazzi: La Bussola: settimanale per i giovani con Giovanni Mosca. Regia di Cino Vittorio Taddi.

18,30: Telegiornale e Gong.

18,45: Il piacere della casa: rubrica di arredamento a cura di Paolo Tilche.

19,05: Canzoni alla finestra, con Raoul Magrini e il suo complesso.

19,15: Tempo libero: trasmissione per i lavoratori a cura di Bartolo Ciccardini e Vincenzo Incisa. Realizzazione di Sergio Spina.

20,05: Telesport.

20,30: Telegiornale - 20,40: Carosello.

21: Questioni d'oggi.

21,15: «La signorina dalle 04», film. Regia di Gianni Franciolini. Interpreti: Antonella Lualdi, Peppino De Filippo, Giovanna Ralli, Antonio Cifariello, Marisa Merlini, Roberto Risso, Tina Pica, Sergio Raimondi.

22,50: In bocca al lupo: rubrica di caccia e pesca a cura di Walter Marchesiello. Regia di Pierpaolo Ruggerini.

23,10: Telegiornale.

I programmi di domani

Ore 15,30-16,00: Telescuola - 17: La tv dei ragazzi - 18,30: Telegiornale; Gong - 18,45: Le donne, i cavalier, l'arme, gli amori - 19,05: «La città sottomarina», racconto sceneggiato - 19,30: Torino 1858-1911 - 20,05: La posta di Padre Mariano - 20,30: Telegiornale - 20,60: Carosello - 21: «L'amico Frita» di P. Mascagni - Negli intervalli: Cinelandia e Telegiornale.

Cinque storie di telefoniste in un film diretto da Franciolini

Questa sera la televisione ripresenta al suo pubblico il film La signorina dalle 04, *realizzato nel 1954 da Gianni Franciolini, il regista di Fari nella nebbia, che, prima della guerra, rappresentò un'opera anticonformista e precorritrice di quel che doveva essere nel dopoguerra il neorealismo.*

La signorina dalle 04 sono cinque telefoniste romane che, terminato il loro quotidiano lavoro alla centrale, tornano alle loro case per vivere, ciascuna, differentemente dalle altre, la propria vita privata. Una di esse, vivace e impetuosa trasteverina, sogna di incontrare il ricco e bel giovane che la tragga dal popolare monotono ambiente in cui vive. Un'altra ha, a proprie spese, saputo quanto possa pensare su una ragazza un ritmo di leggerezza e apprezzo intanto un uomo generoso.

Un'altra ancora ha un «flirt» con uno studente, e colei che è una capoturno cerca, in maniera pratica, di agganciare a sé un maturo vedovo. Infine, un'altra, irridita dal marito, trascorre un'esistenza dura e grigia.

Le cinque vite sono ciascuna l'esempio di un'umana condizione, a volta lieta e a volte triste, tra loro unite soltanto dal fabbrile lavoro della centrale telefonica. Le cinque storie sono bene raccontate, interessano, divertono e commuovono.

Partecipano al film Antonella Lualdi, Marisa Merlini, Franca Valeri, Giovanna Ralli, Maria Zanoli e, inoltre, Peppino De Filippo, Tina Pica, Turi Pandolfini, Antonio Cifariello ed altri.

Per i ragazzi: Tornano i "castori,,

Il «Circolo dei Castori», il programma per i ragazzi allestito negli studi torinesi, riprende il suo ciclo di trasmissioni domani pomeriggio. Alla rubrica partecipano Bruno Ghibaudi, Enza Sampò la presentatrice, Pedro Conti e Alfredo Dari (nella foto). La Sampò guida anche il giornale femminile «Lei e gli altri» dagli studi di Milano.

Questo il programma di «Canzoni alla finestra»

Nella trasmissione di stasera, alle ore 19,05, la rubrica televisiva «Canzoni alla finestra» presenterà le seguenti canzoni: I sing amore, *con Dino Sarti;* Non mi tradire, *con Bruna Lelli;* Nuvola per due, *con Gianni Marocchi;* Kiss me, honey honey, *con Jenny Luna;* Lola del Golden Bar, *con Raoul Magrini;* Dentro il me, *con Emilio Pericoli;* Tu vuoi casi, *con Nella Colombo;* Sei tutta un pericolo, *con Corrado Lojacono.*

Chiude il programma un brano per la sola orchestra, dal titolo Tramonto in Canada.

Problemi di arredamento nel «piacere della casa»

«Il piacere della casa» che va in onda oggi alle 18,45, sarà illustrato con un argomento che è al centro di innumerevoli richieste da parte degli spettatori: come dividere e sistemare una «grande stanza» del proprio appartamento in due ambienti.

Gli architetti Paolo Tilche e Mario Tedeschi sottoporranno, con esemplificazioni pratiche, alcune fra le innumerevoli soluzioni che possono essere date a questo problema di arredamento, con particolare riguardo alla stanza di soggiorno e dei bambini.

Dedicato alla pesca «In bocca al lupo»

Nella rubrica «In bocca al lupo» di stasera, Walter Marchesielli illustrerà le caratteristiche e i modi di pesca per i cacciatori, pigli, accorgimenti, ecc. Proseguirà anche la presentazione delle razze di cani da caccia italiani. Appariranno i segugi e i cani da seguito.

OGGI E DOMANI ALLA RADIO

Concerto di musica operistica alle ore 21 sul Nazionale
***Radioclub*: incontro con Della Scala (Secondo, ore 21)**

LUNEDI' 19 OTTOBRE

PROGRAMMA NAZIONALE (Torino I m. 497,5, Torino m. f. 1). — Ore 14,15-14,30: Cronache musicali e Cronache d'arte da Firenze - 14,30-14,15: Fra-seminatori regionali.

Ore 16,15: Per i ragazzi: «Cane e la gara dei versi», radiocorsa di Federico Reid - 16,45: A più voci: cori d'ogni tempo e paese - 17: Giornale - La voce di Londra - 17,30: Musica da camera di autori italiani contemporanei - 18: Quando nevica lampo: aspetti, curiosità e tradizioni di ogni tipo ogni Paese.

Ore 18,15: Sette note in libertà - Nell'intervallo (ore 18,45): Complesso a prospettive economiche, di F. di Fenizio - 19,30: L'Apocalisse (settimana di letteratura ed arte, Direttore U. E. Anzilotti) - 20: Complessi vocali - 20,30: Giornale - 21: Varietà musicale in miniatura.

Ore 21,05: Concerto di musica operistica diretto da Fulvio Vernizzi, con la partecipazione del soprano Franca Ottaviani e del tenore Gabor Carelli. Fuochini: «Le Villi»; Tregenda; Mascagni: «Cavalleria rusticana»; «O natura»; Rossini: «Semiramide»; «Bel raggio lusinghier»; Meyerbeer: «Il crociato in Egitto»; «Ah, il sacro il sol»; Bellini: «La Sonnambula»; «Come me per me sereno»; Mussorgski: «Khovanscina»; Donna persiana; Puccini: «Tosca»; «E lucevan le stelle»; Thomas: «Amleto»; Scena della pazzia; Puccini: «Il tabarro»; «Hai per ragione»; Verdi: «La traviata»; «E strano»; «I Vespri siciliani»; Sinfonia. Orchestra Sinfonica di Milano.

Ore 22,15: Parole negli spazi: documentario di Sandro Baldoni - 22,45: Arturo Tolosa al pianoforte - 23,55: Il Radiotre: teatro di oggi e di domani, a cura di Gian Domenico Giagni - 23,15: Giornale - Musica da ballo - 24: Ultime notizie.

SECONDO PROGRAMMA. — Ore 14: Rassegna di concerti.

Ore 14,30: Giornale - Carosi musicale - 16: «Sol due», commedia in tre atti di Orazio Martelli. Compagnia di prosa di Torino. Regia di Eugenio Buonaccorsi. La vicenda: Un uomo non più giovane, Andrea, dopo aver sposato Carla, e per fornire la propria giovinezza di insperato e vedere finire quella di lei, si isola in una villa di sole stanze. Carla, con la curiosità delle persone semplici, si getta a capofitto nella vita mondana. A un certo punto Andrea avverte che questo stato di cose minaccia la sua felicità coniugale e si accinge a uscire dal suo isolamento. Il suo successo in società — e soprattutto presso la bella donna — rende gelosa Carla fino a farle fare, per ripicca, compromettenti promesse a un corteggiatore intraprendente. Il marito, per non avvelenare l'aria, sorveglia da vicino Carla; interviene al momento opportuno e, con un'abile manovra, riesce a riconquistarla accanto a sé, più innamorata di prima e gravida per sempre del desiderio di far parte del gaio e vuoto mondo dell'alta società - 17,46: Ballate con noi: appuntamento con Mimì Edelhagen, Renato Carosone, Perez Prado, Angelini, The Haway Cat's, Tommy Dorsey - Nell'intervallo: Giornale.

Ore 19: Miniatura operistica: Pagine da «Tosca» di Puccini. Cantano Maria Callas, Giuseppe Di Stefano e Tito Gobbi. Orchestra del Teatro alla Scala diretta da Victor De Sabata - 19,30: Motivi in tasca - Una risposta al giorno - 20: Radiosera - 20,40: Varietà musicale di intermezzo. Antonio Cifariello presenta: La porta dei sogni.

Ore 21: Radioclub: incontro con Della Scala. Presenta Renato Tagliani - 21: Ultime notizie - Dal Teatro Edison di Gerusalemme: Concerto diretto da Franco Caracciolo. A. Scarlatti (rev. Napolitano): Concerto a. 5 in fa maggiore; Mozart: Sinfonia concertante in mi bemolle maggiore K. Anh. 9, per oboe, clarinetto, fagotto, corno e orchestra. Orchestra da camera «Alessandro Scarlatti» di Napoli - 22,30: Carosel al-l'italiana - 23: Sipario - A luci spente.

TERZO PROGRAMMA (Torino III m. 219,4, Torino m.f. III) — Ore 19: Alberto Savinio: La vita dell'uomo, suite sinfonica - 19,30: La Rassegna: Cultura contemporanea - 20: L'indicatore economico - 20,15: A. Vivaldi: Concerto n. 8 in la minore op. 3 «L'estro armonico» op. 3; F. Mendelssohn: Sinfonia n. 5 in re minore op. 107 «Riforma».

Ore 21: Il giornale del Terzo - 21,20: Alessandro Magno XV. La profezia di Calano - 21,40: Musiche cameristiche di Haydn, nel centocinquantesimo anniversario della morte - 22,45: Ciascuno a suo modo - 23,25: Artisti Romagnoli: Sinfonia per orchestra d'archi e tromba.

ROMA II (m. 356) — Ore 23,56-6,55: «Notturno dell'Italia», programmi musicali e notiziari.

MARTEDI' 20 OTTOBRE

PROGRAMMA NAZIONALE — Ore 8: Giornale - 11: «Lucia Galsworth e» - 11,50: Musica da camera - 12,30: Album musicale - 13: Giornale - Tempo d'oggi - 14: Giornale - Sorsa Milano - 14,15: Programma per i ragazzi - 17: Giornale - «La voce dell'America» - 17,30: Incontri musicali - 18: Università Marconi - 18,15: Concerto sinfonico - 20: Canzoni di tutti i mari - 20,30: Giornale - 21,05: «Assunta Spina» di S. Di Giacomo - 22,50: Fantasia musicale - 23,15: Giornale - Musica da ballo - 24: Ultime notizie.

SECONDO PROGRAMMA — Ore 9: Capolinea - 10: Disco verde - 12: La ronda della 12 - 13,30: Giornale - 14: Lui, lei e l'altro - 14,30: Giornale - Scherzi a sfinale - 15,30: Giornale - 15: Terza pagina - 19,30: «La mia casa» - 17: Il fantasfuori - 18: Giornale - Ballate con noi - 18,30: Tastiere - 20: Radiosera - 20,40: Tribuna - 21: Il saltimbanco - 22: Telesera - 23,20: Ultime notizie - Panorama di notturni - 23: Sipario.

TERZO PROGRAMMA — Ore 18,30: Dodecafonici oggi - 20: L'indicatore economico - 20,15: Concerto di ogni sera - 21: Il giornale del Terzo - 21,30: La poesia didascalica italiana - 21,45: Musiche di R. Strauss - 22,30: La Rassegna.

L'attore Coburn (82 anni) sposa una quarantunenne

Las Vegas, lunedì sera.

L'attore del cinema Charles Coburn, di 82 anni, affermando di non essere in grado di salire le scale fino all'ufficio apposito, ha riempito ieri il modulo della propria licenza di matrimonio nella macchina in sosta nel cortile del tribunale di Las Vegas.

La fidanzata dell'attore, la quarantunenne Jean Clements Natzka, di Santa Monica in California, è salita al secondo piano dell'edificio ed ha consegnato l'impiegato a scendere nel cortile con il modulo per Coburn. L'attore non ha rivelato la data e la località in cui verrà celebrato il matrimonio.

Il presentatore Corrado sospeso dalla Rai per quindici giorni

Roma, lunedì sera.

Corrado il giocolare annunciatore della Rai, è stato sospeso da ogni attività radiofonica per la durata di quindici giorni. Le ragioni ufficiali di questo provvedimento parlano genericamente di motivi disciplinari ma la versione dei fatti che circola negli ambienti di via del Babuino è diversa. Pare accaduto infatti che Corrado, il quale presto la sua voce normalmente per la realizzazione di cine-giornali, ha letto in uno di essi una battuta che, alla resa dei conti, non è risultata gradita alle alte sfere della Rai-tv.

La battuta, eloquente dovette è bonaria, parlava della radio e ne dava una definizione concisa. Tanto concisa che le iniziali delle cinque parole che la componevano davano a loro volta una parolina che non potremmo, tutte sommate, definire un complimento.

Si può notare però che Corrado è solo uno speaker e non parla nel corso dei cinegiornali a nome proprio, ma si limita per contratto a leggere quanto stabilito e preparato da altri; e si aggiunga inoltre che alla più parte del pubblico sfugge la identificazione della voce «fuori campo» che commenta solitamente le pellicole di attualità.

Dopo il clamoroso allontanamento di Riccardo Paladini, il popolare speaker del Telegiornale, si profila quindi un caso analogo anche se per ora di proporzioni più modeste.

Il presentatore Corrado

Un convegno a Roma sul teatro d'avanguardia

Roma, lunedì sera.

Un convegno del teatro nazionale d'avanguardia organizzato dalla rivista «Ora zero», diretta da Luigi Candoni che ha presentato la relazione di apertura si è svolto ieri a Roma.

All'incontro al quale hanno partecipato fra gli altri Nino Pepe, Gianroberto Cavalli, Mario Federici, Flavio Bertelli, attori e registi e diversi rappresentanti del movimento di avanguardia fra i quali Massa, Amar, Galliani, ecc., sono stati discussi i vari problemi che interessano il Teatro sotto il profilo del suo rinnovamento e analizzate le principali correnti che caratterizzano il nuovo orientamento estetico.

Curiose confidenze della moglie del regista

Hitchcock non ama il brivido quando si trova in casa sua

Il mago del «suspense» teme tra le pareti domestiche le emozioni che sparge a piene mani nei suoi film - Le ansie per un «soufflé» in un forno senza sportello di vetro

HOLLYWOOD, lunedì sera.

Curiosi ed interessanti confidenze sul temperamento del marito ha fatto di recente la signora Alma Hitchcock, moglie del famoso regista specializzato in film gialli ed inventore del «suspense».

«Una pena — parecchi anni fa — ha detto la signora — mi venne in mente di fare un "soufflé" per cena. Hitch tornò a casa dallo "studio" in tempo per aiutarmi a sbattere i bianchi d'uovo; poi al mio e guardarmi mentre lo aggiungevo il formaggio e preparavo il piatto, lo misi nel forno. Mise a posto il conta-minuti e mi occupai d'altro, mentre Hitch non si decideva a staccare gli occhi dal forno.

«— Il dentro si svolge un dramma — egli biascicò, come se parlando al alta voce potesse impedire al "soufflé" di crescere e cuocere. — Che cosa starà succedendo dietro lo sportello del forno? — aggiunse.

«Alla fine il conta-minuti suonò ed io aprii lo sportello. Il "soufflé" era perfetto; ma mio marito sembrava un cuoco. — Niente più "soufflé" disse con voce tragica — finché non avremo un forno con uno sportello di vetro.

«Come vedete mio marito «fa il "suspense"». Sembra strano dover dire questo di un uomo che ha sposo quasi una vita a creare il "suspense" nei film ed alla televisione. Ma è vero, ed Hitch lo ammette. Ribadì che prima che ci spaventino egli deve scriversi delle lettere che poi mi recapitava personalmente perché — confessava — non poteva sopportare l'idea di dover attendere che mi fossero recapitate per posta. Perché Hitch ritiene che il "suspense" può essere divertente in una storia, ma nella nostra vita è la più pericolosa emozione che si possa avere».

Debbie Reynolds comprerà il bagaglio dei donanti

Ad Hollywood, a quanto pare, si usa esprimere i propri sentimenti regalando dei veri e propri donanti. Questo, per lo meno, è il linguaggio scelto dal miliardario Bob Neal nei confronti di Debbie Reynolds, che da qualche tempo è oggetto delle sue attenzioni e premure. Egli, infatti, dopo averle regalato una magnifica cinechea che ha avuto una grande pubblicità le ha donato di recente un fermaglio (sempre di diamanti) a forma di cuore.

Gregory Peck in lite per un milione di dollari

Gregory Peck sta litigando (con ricorso alle vie legali) col regista Willis Wyler a causa del milione di dollari in più del previsto che Wyler ha speso nel film «Il grande paese», in cui Peck partecipò anche come co-produttore. Al solito quando un film costa troppo è difficile realizzare un profitto.

Assai rapida la carriera di un attore diciannovenne

Annunciavale la rapidità del successo dell'attore diciannovenne George Hamilton, il quale, giunto ad Hollywood con in tasca 50 dollari, si è subito imposto apparendo accanto a Robert Mitchum in «Home From The Hill» e Alcune la madre di Hamilton ha comperato una magnifica casa a Palm Springs ed il ragazzo se ne va in giro al volante di una "Rolls Royce" a sette posti. Dati questi più che promettenti tratti, si prevedono altri lusinghieri sviluppi alla sua carriera.

g. s.

STASERA AL CINEMA

Guida dei film

LO SPECCHIO DELLA VITA (Ambrosio) — Americano, drammatico. La vita e la carriera di un'ambiziosa attrice di teatro alla cui ombra vive una fedele governante negra. Entrambi saranno gratificate dalle rispettive figlie. Lana Turner, John Gavin, Juanita Moore. A colori.

ANATOMIA DI UN OMICIDIO (Astor) — Americano, giudiziario-poliziesco. Tratto dal «best seller» di un giudice americano, dimostra come una difesa tenace e abile possa arrivare a proscioglimento un omicida reo confesso: un ufficiale che ha ucciso l'uomo che ha tentato violenza a sua moglie. Protagonista James Stewart, coppa Volpi per il migliore attore.

IL DIARIO DI ANNA FRANK (Cristallo) — Americano, drammatico. Seguendo fedelmente la riduzione teatrale, anch'essa fedele, del libro della ragazzetta ebrea che ha commosso tutto il mondo, il regista Stevens descrive i mesi e gli anni che Anna trascorse con la famiglia nella casa segreta di Amsterdam nell'illusione di sottrarsi allo sterminio nazista. Cinemascope in bianco e nero.

A QUALCUNO PIACE CALDO (Corso) — Americano, comico. Nella Chicago di Al Capone, due suonatori di jazz (Tony Curtis e Jack Lemmon) per sfuggire ai gangsters si travestono da donne ed entrano in un'orchestrina femminile di cui fa parte anche Marilyn Monroe. E' un film di Billy Wilder.

LE CONFESSIONI DEL FILIBUSTIERE FELIX KRULL (Doria) — Tedesco, comico. Le avventure di un consolo filibustiere, arrivista senza calcolo, ma solo per naturale fascino. Da lui e cameriere, di donna in donna, sale sino all'alta società, precipita in prigione, ne esce con grazia. A colori.

ROULOTTE E ROULETTE (Ideal) — Italiano, commedia. Quattro impiegati percorrono in «roulotte» la riviera in cerca di conquiste. Ma uno solo di essi non rimarrà deluso: si innamorerà della figlia del suo compagno di viaggio. Nei vari episodietti s'incontrano Cifariello, Bonucci, Luigi De Filippo, Mario Carotenuto, Abbe Lane, Marisa Merlini.

STORIA DI UNA MONACA (Lux) — Americano, drammatico. Audrey Hepburn interpreta il tormento psicologico di una suora belga, infermiera nel Congo, consapevole di non saper sottostare alle regole di umiltà e di obbedienza dell'Ordine. Lascerà il velo quando la guerra devasterà il suo Paese. Regista Fred Zinnemann.

IL MAGISTRATO (Rapisi) — Italiano, drammatico. L'inchiesta di un magistrato (José Suarez) tra la malavita ai margini di un grande porto s'intreccia con la crisi

Ilm Stanley e Lloyd Bridges in una scena della «Divina»

di una famiglia borghese. Altri interpreti: Jacqueline Sassard, Maurizio Arena, Claudia Cardinale.

LA DIVINA (Romano) — Americano, drammatico. Amaro ritratto di una star del cinema votata al mito del successo sino alla dannazione dell'anima. Della ragazza alla donna, dalla donna alla dea, il film, interpretato da una nuova attrice (Kim Stanley) e sceneggiato dall'autore di «Marty» (Chayefsky), traccia una biografia non eccezionale di una tipica donna americana.

LA FURIA DI HASKERVILLE (Vittoria) — Inglese, poliziesco, technicolor. Un lugubre fato pesa sui discendenti di una nobile famiglia: muore di morte violenta, senza che nessuno ci capisca nulla. Sherlock Holmes, il geniale investigatore di Conan Doyle, risolverà il mistero.

MOSTRE D'ARTE

Pittori e scultori del «Morgan's Paint»

Una selezione del secondo Premio «Morgan's Paint», organizzato a Rimini nella scorsa estate, è esposta alla «Bilancia». Compongono la mostra opere di pittori e scultori «laureati» o segnalati in questa edizione, con locali integrazioni per dare anche un più ampio quadro di chi ha partecipato a questa iniziativa che simpaticamente impegna in un piano culturale gli affari propagandistici di un noto colorificio romano.

I premi maggiori, com'è noto, sono stati conferiti a Morlotti, a Consagra e a Brascaglia, rispettivamente per la pittura, la scultura e il bianco e nero. Dei torinesi furono inoltre premiati Piero Ruggeri (2° premio) e Sandro Cerchi per ricevendo più volte nei verbali della commissione i nomi degli altri: Becchis, Carena, Davico, Lottes, Levi Montalcini, Paulucci, Pavarolo, Pistoletto, Saroni, Soffiantino, Garelli, Calandri, Daphne Casorati, Galante. Con loro bisogna però ricordare ancora Tavernino e Colombaioni Rocco.

Baretta da Fogliato

Figure, fiori e paesaggi caratterizzano i temi in cui si articola la personale che Michele Baretta ha allestito alla Galleria Fogliato, ma la divisione per generi che se ha dato l'autore, non toccò naturalmente la pittura che tutti li accomuna in una sua rapida notazione fatta di colore e segno (insieme).

Questa elegante modulazione di carattere postimpressionistico cui Baretta è giunto fa ormai parte della personalità dell'artista insieme al senso di facile spontaneità che piacevolmente colpisce nella sua opera.

G. Paolo Gori alla Bottoni

Ben noto al pubblico torinese, Gino Paolo Gori si ripresenta alla «Bottoni» con una trentina di dipinti: paesaggi e fiori che fanno sentire l'indefinibile mia formazione toscana, sia nel taglio sia nelle tipiche notazioni di colore piene di luce, in cui si rivelano le qualità di gusto e le doti pittoriche ch'egli possiede.

an. dra.

Al concorso «G. B. Viotti»

Un pianista americano vincitore a Vercelli

Vercelli, lunedì sera.

Si è concluso con la proclamazione dei vincitori della sezione di pianoforte, il concorso internazionale di musica e danza «G. B. Viotti».

La commissione esaminatrice, presieduta dal maestro Giulio Confalonieri, ha ritenuto di non assegnare il primo premio assoluto. Tra i pianisti il secondo premio assoluto è stato conferito a John Perry, di Duluth (Minnesota, Usa), tarsi ex aequo si sono classificati Vittorio De Coi, di Bellano di Como; Gino Brandi, di Tolentino; Yves Pierre Laroux, di Parigi. Tra le pianiste, il secondo premio è stato assegnato ex aequo a Irene Pamboukjian, di Tolone (Francia) e ad Annick Savornin, di Tananarive (Francia). Due terzi premi sono toccati a Luisa De Robertis, di Napoli, e a Raffaella D'Esposito, di Capri.

La stagione sinfonica del «Maggio fiorentino»

Firenze, lunedì sera.

La stagione sinfonica 1959-1960 del Maggio Musicale Fiorentino si svolgerà dal 1° novembre al 16 aprile nel salone del Cinquecento in Palazzo Vecchio. Si comporrà di 24 concerti diretti dai maestri Claudio Abbado, Bruno Bartoletti, Sergiu Celibidache, Pierre Dervaux, Eduard Flipse, Carlo Maria Giulini, Efrem Kurtz, Roberto Lupi, Peter Maag, Lorin Maazel, Willem Van Otterloo, Antonio Pedrotti, Josef Perlea, Bruno Rigacci, Nino Sanzogno, Karl Schuricht, Paul Strauss.

per un sicuro successo scolastico dei vostri figli
per una completa cultura generale e l'aggiornamento su tutti i progressi del nostro tempo

CONOSCERE

GRANDE ENCICLOPEDIA SETTIMANALE ILLUSTRATA COMPLETAMENTE A COLORI

È USCITO
in tutte le edicole il primo numero

conoscere costa solo L. **150**

REGALO
di una BUSTA a SORPRESA e della magnifica COPERTINA a colori cartonata e plasticata per la rilegatura del primo volume dell'enciclopedia

Ogni 12 settimane raccoglierete un magnifico volume. Vedere nel 1° fascicolo il piano completo dell'opera

PENSATE ANCHE AL FUTURO DEI VOSTRI PICCOLI E COMINCIATE SUBITO A RACCOGLIERE I FASCICOLI DELL'ENCICLOPEDIA SETTIMANALE CONOSCERE

(Continua naturalmente anche l'uscita regolare dei fascicoli per coloro che hanno iniziato la collezione nel novembre scorso)

ULTIME NOTIZIE

Il ministro Del Bo visita il Cremlino

Il ministro italiano per il Commercio estero (al centro della foto) che si trova da qualche giorno a Mosca, ammira una delle magnifiche sale del Cremlino (Telefoto)

Furibonda battaglia in un teatro di Kansas City

Migliaia di giovani si azzuffano durante un concerto di Paul Anka

S'è trattato d'un fenomeno d'isterismo collettivo - I ragazzi hanno cominciato a darsele di santa ragione e quando la polizia è intervenuta è stata sopraffatta - Soltanto i gas lacrimogeni hanno sconfitto gli energumeni - Quarantadue feriti e ottantasette arresti

Kansas City, lunedì sera.

Quarantadue feriti e ottantasette arresti costituiscono il bilancio di una colossale rissa esplosa durante un concerto del cantante Paul Anka, idolo della platea giovanile di tutto il mondo. Il concerto si teneva nella sala municipale di Kansas City capace di 15 mila persone, gremita in ogni ordine di posti: una sala enorme che al termine della zuffa ha assunto l'aspetto di un campo di battaglia dopo le operazioni. E' stato necessario il massiccio intervento della polizia che è riuscita ad avere ragione dei contendenti soltanto con un nutrito lancio di bombe lacrimogene.

Fin da ieri mattina si era avuta la netta sensazione che qualcosa di grosso stesse per accadere. Il concerto del giovane urlatore infatti, era stato annunciato circa un mese fa e poi per due volte rinviato. Così all'arrivo di Paul Anka a Kansas City, alcune migliaia di giovani erano accorsi ad esprimere la loro solidarietà e il loro entusiasmo accertando poi l'automobile fino all'albergo in cui il cantante aveva pernottato un appartamento. Alcuni giovani avevano cercato di penetrare nell'atrio dell'albergo stesso, ma ne erano stati cacciati via e si erano scagliati lanciando contro le finestre dell'albergo molti sassi.

La polizia aveva così dovuto intervenire, ma per tutta la giornata tuttavia capannelli di giovani erano continuati a stazionare davanti all'albergo in attesa che il cantante si trasferisse verso la sala in cui doveva tenere il concerto. Peraltro di essi lo scortamento fino all'ingresso degli artisti. Il cantante non era stato, come in un primo tempo annunciato, scritturato per un recital ma semplicemente co-

me numero di chiusura di un ricco programma musicale che comprendeva i più accreditati complessi di «rock 'n roll»: i Coasters, i Drifters e gli Platters. Tre complessi che avevano avuto il potere di galvanizzare la folla dei giovani che però non cessavano di strepitare perchè i complessi musicali si ritirassero e lasciassero il campo libero a Paul Anka.

Questi finalmente compariva sorridente, come sempre, accolto da una ovazione interminabile, che egli, come è risaputo, stava ad ascoltare seduto sull'orlo del palcoscenico. Finalmente la sala si gremiva e Paul Anka poteva cominciare a cantare.

Appena tre canzoni del suo repertorio tradizionale, poi, la zuffa esplodeva. Quale ne sia stata la causa non si è ancora potuto accertare. Sembra che un gruppetto di spettatori abbia improvvisamente cominciato ad esprimere ad alta voce la propria disapprovazione. Uno dei feriti invece, il sedicenne Andy Wallace interrogato dalla polizia, ha affermato che «qualcuno aveva espresso l'intenzione di uccidere Paul Anka per impedirgli di continuare a cantare». Il giovane Andy che ha un braccio fratturato, non ha saputo essere più preciso ne pare che la polizia gli abbia dato troppo credito. L'opinione generale è che la zuffa non abbia altra causa che un fenomeno d'isterismo collettivo.

Mentre Paul Anka si ritirava precipitosamente dietro le quinte e abbandonava il teatro affermando che non si sarebbe cantato mai più, i giovani spettatori dimentichi del loro idolo prendevano a suonarsele di santa ragione. Alle prime i poliziotti che stazionavano in fondo alla sala evitavano d'intervenire, preferendo che i giovani cominciassero a farsi male per davvero. Poi visto che la zuffa minacciava invece che calmarsi, intervenivano per venire subito sopraffatti.

Era necessario quindi l'intervento di altri contingenti di poliziotti in tutto, che piombavano nella sala e cominciavano a menare manganelli a destra e a manca. Ma solo le bombe lacrimogene riuscivano a ricondurre alla ragione gli energumeni. Un gruppo di poliziotti, asserragliati nella sala facevano scudo con i loro corpi ai compagni che lanciavano le bombe lacrimogene. Un primo calcolo fa ascendere a circa undici milioni i danni subiti dal teatro.

Pierre Dreux

Distrutta dalle fiamme una scuola presso Napoli

Napoli, lunedì sera.

La scuola di Cercola, frazione di Ballaura è stata quasi interamente distrutta da un incendio scoppiato per cause imprecisate alle sei di stamane. Le fiamme, che si sono propagate anche nell'abitazione del signor Luigi Palma, situata al pianoterra dello stesso stabile, hanno provocato danni per 8 milioni di lire.

Dodici famiglie in allarme per il pericolo d'un crollo

Biella, lunedì sera.

La paurosa originata dal ripetersi in Italia di casi di edifici rivelatisi pericolanti per difetti di costruzione, ha tenuto in apprensione, nella nostra città, per tutta la notte, una dozzina di famiglie abitanti in un palazzo costruito all'inizio di via Cara parecchi anni or sono.

Mentre era seduto davanti all'apparecchio televisivo, ieri sera alle 23, il signor Billi, domiciliato al terzo piano della casa, veniva messo in allarme dallo scricchiolio provocato da una screpolatura verificatasi nella parete che dà sulla strada. Chiamati, accorrevano sul posto i vigili del fuoco, la polizia e i tecnici del Comune, che hanno ritenuto molto improbabile il pericolo di un crollo ma, per maggior sicurezza hanno fatto sgomberare «per»

Il giorno 17 ottobre a seguito di incidente automobilistico è mancato improvvisamente il

DOTT. ING.

Domenico Montagnani

Angosciati, ne danno il doloroso annuncio: la moglie Wilda Massi; i genitori, il fratello Andrea con la moglie Fufa Fioralisi e figlie; la sorella Maria con il marito Rosario Farina e figli, Oliverana con il marito Lino Zanelli e figli; le cognate: Lucetta Rossi e Pinuccia Lorenzi con il marito Celso e figlia; i cugini e i parenti tutti.

I funerali si svolgeranno alle ore 16 di lunedì 19 ottobre a Castelvetro (Modena).

Non fiori, ma opere di bene.

Torino, 19 ottobre 1959.

Il Presidente, il Consiglio Direttivo, i Dirigenti, i Consulenti e il Personale tutto dell'A.N.F.I.A.A. (Associazione Nazionale fra Industrie Automobilistiche e Affini) con profondo dolore annunciano la scomparsa del

DOTT. ING.

Domenico Montagnani

apprezzato ed amato Direttore dell'Associazione.

Il Presidente, il Comitato Organizzatore e il Personale tutto del Salone Internazionale dell'Automobile partecipano con sincero rimpianto l'improvvisa perdita del Direttore

DOTT. ING.

Domenico Montagnani

Il Presidente e il Consiglio Direttivo della UNA (Commissione Tecnica di Unificazione nell'Autoveicolo), il Direttore ed i suoi collaboratori si associano al dolore per la morte immatura del

DOTT. ING.

Domenico Montagnani

La S. p. A. Torino Esposizioni prende viva parte al cordoglio per l'improvvisa perdita dell'

Ing. Domenico Montagnani

Direttore del Salone Internazionale dell'Automobile

Il Presidente, il Consiglio d'Amministrazione, il Direttore, i Professori, il Personale tecnico ed amministrativo, gli Allievi della Scuola Tecnica Statale per Motoristi «Sirago» partecipano al lutto della famiglia per la dolorosa scomparsa del

DOTT. ING.

Domenico Montagnani

ultimato Consigliere d'Amministrazione della Scuola.

Prendono affettuosamente parte al dolore di Wilda per la improvvisa scomparsa del

DOTT. ING.

Domenico Montagnani

Franco e Enrica Simone
Camillo e Marcella Negra.

Anna Lulas e Enrico Nasi partecipano al dolore dei familiari per la scomparsa del fraterno amico

DOTT. ING.

Domenico Montagnani

Alberto e Adele Valvassori partecipano al dolore di Wilda per la scomparsa di

Domi

Leonardo e Maria Loiacono sinceramente costernati prendono vivissima parte con il più grande affetto al dolore della famiglia per l'immatura repentina scomparsa dell'

Ing. Domenico Montagnani

al quale erano legati da fraterna amicizia.

L'Alfa Romeo S. p. A. partecipa vivamente al lutto dei familiari ed al cordoglio dell'Associazione, per l'improvvisa, tragica scomparsa del

DOTT. ING.

Domenico Montagnani

Direttore dell'A.N.F.I.A.A. ed in passato valente collaboratore della Società.

I Dirigenti dell'Alfa Romeo S. p. A. prendono parte con vivo rammarico al lutto per la scomparsa del

DOTT. ING.

Domenico Montagnani

Direttore dell'A.N.F.I.A.A. e loro carissimo ex-collega.

Maria Vica, profondamente colpito, partecipa al dolore della famiglia per la scomparsa dell'amico fraterno

DOTT. ING.

Domenico Montagnani

Munita dei Conforti religiosi è mancata all'affetto dei suoi cari

Olimpia Masera in Ercolea

La piangono: il marito Giovanni; il figlio Renato, la nuora Anna; sorelle, cognati, cognata, nipoti, pronipoti, parenti tutti e amici.

Un particolare ringraziamento al dottor Giuseppe Rapecciuolo per le sue amorose cure.

I funerali avranno luogo il giorno 20 corr. alle ore 8 partendo da via Arquata 23 int. 70; indi la cara Salma sarà trasportata a Valle Ceppi, Pino Torinese per essere tumulata nella tomba di famiglia.

La Ditta Ferat & Rasignani si associa al dolore dei loro dipendenti Giovanni e Renato Ercolea per la morte della signora

Olimpia Masera in Ercolea

Dopo una vita operosa dedita alla famiglia cristianamente è mancato all'affetto dei suoi cari

Luigi Chianale

Lo piangono: la moglie Maria Bruno; i figli: Giacomo, Anna, Battista, Paolo, Assunta, Emilia, Maria, Enrico con le rispettive famiglie e parenti tutti.

I funerali avranno luogo a Bonzo, martedì 20 ottobre alle ore 10,30. Servizio pullman ore 8,30, stazione Ciriè-Lanzo.

Munita dei Conforti religiosi è mancata ai suoi cari

Marina Canfari ved. Rossi

Lo annunciano angosciati: i figli Luigi e Renata, genero e nuora, cognati, zie, nipoti e parenti tutti.

I funerali avranno luogo martedì 20 corrente, alle ore 14,30, partendo dall'Ospedale Mauriziano. La cara Salma proseguirà per Altessano.

La presente serve di partecipazione e ringraziamento.

Improvvisamente è mancato

Michele Bari

Asciano Pisi

Ne danno l'annuncio: moglie, figli, e parenti tutti.

Funerali martedì 20 alle ore 14,30 partendo da via Latini 30.

La presente è partecipazione e ringraziamento.

Ieri alle ore 19 ha cessato improvvisamente di battere il cuore buono e generoso di

Mario Boccardi

Asciano Piv

Ne danno il doloroso annuncio: i fratelli Virginio, Ernesto, Giuseppe, Giulio; la sorella Maria, la cara Lucia, cognati e nipoti.

I funerali avranno luogo martedì 20 corr. alle ore 10,30 partendo da via Torricelli 40.

La presente serva di partecipazione e ringraziamento.

19-10-1960 19-10-1959

Con immutabile affetto vive indimenticabile nel ricordo dei suoi cari

Carla Martinetto

Voci da Parigi e Londra

Eisenhower vorrebbe sollecitare l'inizio della conferenza al vertice

Riconfermata la possibilità d'un prossimo viaggio del Presidente in Europa

PARIGI, lunedì sera.

La possibilità di una visita a Parigi del presidente Eisenhower e della convocazione di una conferenza al vertice occidentale, prima di quella Occidente e Oriente, vienne oggi riaffermata da due giornali parigini.

"Franco Soir" scrive che Eisenhower «tornerà probabilmente a Parigi all'inizio di dicembre» e aggiunge, senza peraltro specificare la fonte di tale informazione: «Una conferenza al vertice sembra sempre più probabile. A quanto si sa, essa sarà preceduta da una conferenza al vertice occidentale, con la partecipazione del cancelliere Adenauer, che potrebbe aver luogo a Parigi alla fine di novembre o al principio di dicembre».

"Combat" afferma invece: «E' possibile che Eisenhower giunga a Parigi alla fine di ottobre per vincere le riserve del governo francese in merito alla conferenza al vertice tra Occidente ed Oriente».

Le informazioni britanniche

Londra, lunedì sera.

Sui rapporti tra Oriente e Occidente in generale, e in particolare sulle consultazioni tra i paesi occidentali in vista di una conferenza al vertice con Krusciov, si afferma l'attenzione della stampa inglese di stamane.

Il Daily Express pubblica una notizia da Washington in cui si dichiara che il presidente Eisenhower ha informato i principali alleati degli Stati Uniti «che egli è favorevole ad una conferenza al vertice occidentale da tenersi sollecitamente per preparare la conferenza con Krusciov. Diplomatici di Washington — prosegue la notizia — hanno detto che Eisenhower si recherà forse in Europa entro questo mese».

Il giornale aggiunge: «Il Presidente ritiene, al pari di Macmillan, che il rischio di una nuova crisi per Berlino richiede solleciti negoziati con Krusciov dopo i positivi colloqui di Camp David».

Secondo lo stesso dispaccio, fonti americane avrebbero biasimato la Francia dichiarando che essa sta «impantanando» la conferenza al vertice.

Dalla stessa agenzia è il News Chronicle (liberale) che pubblica stamane una notizia da Washington, in cui, citando «funzionari americani» come fonti dell'informazione, si dichiara: «Eisenhower e Macmillan sono d'accordo sulla necessità di una sollecita conferenza al vertice, ma incontrano resistenza da parte del generale De Gaulle».

La riluttanza di De Gaulle — prosegue il giornale — «deriva dalla sua ferma convinzione che non vi sia tempo sufficiente per preparare una conferenza al vertice per dicembre, che abbia inizio, come proposto, il giorno 7».

Da parte sua — continua il News Chronicle — il Cancelliere della Germania Occidentale Konrad Adenauer ha fatto sapere che egli è pronto a muoversi con qualsiasi data stabilita dagli Stati Uniti, dalla Gran Bretagna e dalla Francia «benché non prenderà alcuna parte alla conferenza al vertice».

Il Daily Telegraph (conservatore) in una notizia da Bonn, riprende le informazioni secondo cui Eisenhower avrebbe proposto, nelle sue lettere ad Adenauer, Macmillan e De Gaulle, una riunione di capi di governo occidentali da tenersi a Ginevra o a Parigi alla fine di novembre.

Il Daily Mail (conservatore) scrive che funzionari occidentali hanno espresso preoccupazioni circa il ritardo nell'annunciare una precisa data per la conferenza al vertice.

Scomparso da Milano dopo il mandato di cattura

Un industriale ricercato per crack di due miliardi

Si tratta di Attilio Tavazzani, ex-presidente della società Samic di Vaprio d'Adda, produttrice di cotoni - Egli attribuisce ad altri la responsabilità del grave dissesto

Milano, lunedì sera.

Dal 3 agosto scorso polizia e carabinieri stanno dando la caccia al quarantottenne Attilio Tavazzani, ex-industriale cotoniero, contro il quale l'autorità giudiziaria ha spiccato mandato di cattura per una bancarotta fraudolenta di circa due miliardi di lire.

Attilio Tavazzani aveva ricoperto la carica di presidente del consiglio di amministrazione della Soc. p. Az. Samic (Società aziende manifatturiere cotoniere) di Vaprio d'Adda fino all'agosto 1952, quando l'intervento di alcuni creditori, fra i quali alcune banche, determinò il suo allontanamento dalla gestione della società. La vita della fabbrica proseguì ancora per quasi un anno, poi fu posta in liquidazione: il 12 giugno 1954 infine il tribunale di Milano ne dichiarò il fallimento. Venne nominato un perito il quale dopo lacunosi studi sui libri dell'azienda riuscì a dare una «spiegazione» a uno dei due miliardi sfumati nel dissesto: 600 milioni persi nel crollo dei prezzi determinato dalla fine della guerra in Corea; qualche centinaio di milioni per un tardivo pagamento di forniture militari con conseguente ricorso oneroso alle banche; ulteriori perdite per svilimento delle merci (scorte di magazzino) nelle vendite all'asta e alla sede di realizzo fallimentare.

Rimane ingiustificato oltre un miliardo di deficit.

Interrogato dal magistrato il 5 dicembre 1957, il Tavazzani attribuì ad altri la responsabilità del dissesto e respinse ogni addebito; ma il 3 agosto scorso, come si è detto, venne emesso a suo carico mandato di cattura.

La società Samic era stata fondata dallo stesso Tavazzani nel 1942. Gli affari prosperarono tanto che pochi anni dopo la stabilimento arrivò a dare lavoro a 650 operai e a una ventina di impiegati. Tutto ciò fino al 1951; poi, pare in seguito alla campagna di alcuni concorrenti, i dati bancari cominciarono a restringersi e in capo ad un anno l'azienda andò a rotoli.

a. b.

Il processo di via Osoppo

Depongono gli uomini che catturarono la banda

Milano, lunedì sera.

Gli uomini della Squadra Mobile di Milano, guidati dal vice-questore Paolo Zamparelli e dal capo della Mobile, Mario Nardone, sono oggi al centro della dodicesima giornata del processo alla banda di via Osoppo. Essi raccontano ai giudici come si svolsero le febbrili indagini per mettere la parola fine all'ondata di crimini che si era abbattuta su Milano.

Vengono così alla luce le fatiche e le delusioni dei lunghi giorni impiegati a mettere a punto la «grande trappola» che al momento giusto però scattò contro i banditi di via Osoppo. E l'arsenale di armi che stamane è stato portato in aula dentro tre grosse valige e uno scatolone di cartone sta a dimostrare che la minaccia gravante sulla città non era soltanto una minaccia di rapine.

L'udienza ha inizio alle ore 9,35 e il presidente Simonetti chiama sul pretorio il perito dott. Emilio Oggioni.

Presidente (mostrando una delle molte armi che fan da vanvilli) — E' questo il mitragliatore Thompson che lei ha perizia to?

Oggioni — Sì.

Avv. Radice (difensore del Cioppina) — Il perito può dare le caratteristiche di quest'arma?

Oggioni — Quest'arma si chiama Thompson perchè spara cartucce Thompson ma può anche sparare cartucce di altre armi.

Sull'arma si accende una nutrita discussione perchè si è sempre parlato di uno «Sten» che avrebbe sparato in piazza Wagner e che faceva parte della dotazione di armi nelle mani della banda di via Osoppo. Ora il Bolognini ha semplicemente detto che in piazza Wagner egli aveva un Thompson e non uno Sten. Si comprende come la battaglia sia importante su questo punto al fine di dimostrare o negare una circostanza che potrebbe essere decisiva agli effetti del reato di associazione a delinquere.

Terminata la deposizione del perito Oggioni, inizia quindi la sfilata dei testimoni. Primo a essere chiamato al pretorio, alle 11, è il vice-questore Paolo Zamparelli, che al tempo della cattura della banda di via Osoppo ricopriva la carica di capo della Squadra Mobile. L'udienza continua.

Due fratelli assicurano la loro vita per sei miliardi

Sono i proprietari di una dei "Totocalcio„ inglesi, Krusciov, per il suo viaggio in America, fu assicurato dai Lloyd di Londra per un miliardo e mezzo

LONDRA, lunedì sera.

I fratelli Moores, due fra gli uomini più ricchi d'Inghilterra, si sono assicurati per due milioni di sterline ognuno, pari a circa 5 miliardi e 200 milioni, contro una morte accidentale. Il premio che dovranno pagare settimanalmente ammonterà a circa 106 sterline (165 mila lire) per ciascuno.

E' un contratto senza precedenti. Nessun uomo ha mai dato un valore così elevato alla propria vita. Neppure il primo ministro sovietico Krusciov il quale, durante il suo viaggio in America, fu assicurato dai «Lloyds» di Londra per un milione di sterline. Qualora i due fratelli morissero contemporaneamente in un incidente automobilistico o aereo, ad esempio, gli assicuratori dovrebbero sborsare subito ai loro familiari ben 4 milioni di sterline.

Cecil e John Moores sono i proprietari di uno dei più grandi «Totocalcio» inglesi, da loro varato nell'immediato dopoguerra con sole 200 sterline, il cui valore si aggira adesso sui 30 milioni di sterline. Cecil ha 50 anni e tre figli; ed è collezionista di bestiame pregiato. Suo fratello John ha 58 anni, ha egli pure tre figli e si diletta di pittura.

Una riunione a Saxa

Si chiede che il Moncenisio sia aperto in permanenza

Roma, lunedì sera.

Si è tenuta ieri al Colle del Moncenisio una riunione italo-francese per discutere i problemi inerenti al traffico sulla statale n. 25 del Moncenisio e la Route internationale n. 6, la strada più breve tra Parigi e Roma. Tutti gli anni il valico del Moncenisio viene chiuso per ordine dell'autorità, sul versante francese, il 1° novembre, con riapertura al 15 maggio, mentre apertura fino a Natale e dal primo di marzo sarebbe possibile il traffico attraverso il colle stesso.

Erano presenti alla riunione il dott. Colon, consigliere generale della Savoia, il sig. Dupré, sottoprefetto del Dipartimento, il sig. De Corsière, presidente del Sindacato delle iniziative della Savoia, l'ing. Gianni Fabiano in rappresentanza dell'on. Fusi, presidente dell'E.P.T. di Torino, il sen. Sibille, il sen. Marconcini, l'ing. Tarvisio, consigliere provinciale, e quasi tutti i sindaci della Valle di Susa e della Savoia.

Al termine della discussione è stata votata una mozione diretta ai governi italiano e francese, in cui si chiede che la chiusura e l'apertura del valico del Moncenisio siano condizionate alla situazione meteorologica e che si impieghino tutti i mezzi tecnici per mantenere aperto il più possibile — se non permanentemente — il medesimo colle, che resta pur sempre — in attesa che vengano realizzati i trafori del Monte Bianco e del Fréjus — la più breve ed economica via di allacciamento stradale fra l'Italia e la Francia. E' stato infine deciso di studiare un progetto per la costruzione di nuove gallerie paravalanghe e di «dighe controvento».

Riserbo dell'autorità sul fatto di Pinerolo

La ragazza aggredita nuovamente interrogata

Gli inquirenti cercano di avere più precisi particolari sulle continuiche scenette degli amanti che ripresero la pineta - "Setacciata„ dai carabinieri tutta la zona attorno alla città

Pinerolo, lunedì sera.

Permane in città l'impressione per l'aggressione subita dalla diciannovenne Maria Grazia Bargoni. Un senso di sollievo ha però suscitato la precisazione che alla ragazza non è stata usata violenza. Forse il leggero malessere che ha causato lo svenimento è stato provocato, anche, dal nervosismo, poichè, nell'isolata località ove i tre aggressori erano riusciti a trasportare la giovane, questa aveva ben poche probabilità di difendersi, o perlomeno, di farsi udire.

I carabinieri di Pinerolo stanno svolgendo febbrili indagini, praticamente senza sosta, onde assicurare alla Giustizia gli aggressori. Almeno finora non risulta che nessuno abbia assistito alla scena del rapimento, che pure è avvenuto verso le ore 19 in una via abbastanza centrale, nel pressi di un negozio ancora aperto. Non si esclude però che in merito esista una certa cautela, forse provocata dalla paura.

I carabinieri hanno praticamente setacciato tutta la zona della periferia della città e il loro arduo e paziente lavoro dovrebbe presto dare i suoi frutti.

Anche la zona del campeggio, ove la ragazza è stata trovata da un giovinetto quindicenne, ancora stravolta e inebetita, è stata ispezionata attentamente onde scoprirvi eventuali tracce.

La ragazza stessa è stata nuovamente sottoposta a un lungo interrogatorio onde accertare i particolari somatici dei due aggressori che erano con lei nel pedile posteriore della «3100». Non si sbaglia di venire a capo dell'oscuro episodio, sul quale però l'autorità inquirente continua a mantenere il più assoluto riserbo.

Suicidio per inpiccagione d'una degente a Firenze

Un medico e un'infermiera del nosocomio rinviati a giudizio per omicidio colposo

Firenze, lunedì sera.

(g. c.) Un medico e un'infermiera dell'ospedale di Santa Maria Nuova di Firenze, il dott. Vittorio Passagnoli di 37 anni e Iliva Calissi, sono stati rinviati a giudizio del Tribunale sotto l'accusa di omicidio colposo. Tanto l'uno che l'altra sono stati lacrimati perchè non avrebbero sottoposto a un'adeguata sorveglianza una degente del reparto osservazione dell'ospedale di Santa Maria Nuova, la quale il 30 ottobre 1957 si tolse la vita impiccandosi.

La poverina si chiamava Pierina Pivetta maritata Martinozzi e aveva 42 anni. Era affetta da una grave forma depressiva che più volte l'aveva spinta a tentare il suicidio. Una settimana prima della sua tragica fine, la Pivetta era stata dimessa dal manicomio e tornata a casa aveva nuovamente cercato di togliersi la vita per cui si era reso necessario nuovamente il ricovero nel reparto osservazione dell'ospedale di Santa Maria Nuova. Ciò avveniva il 26 ottobre. Il medico dottor Passagnoli chiese l'immediato trasferimento della Pivetta al manicomio perchè la sventurata era «pericolosa a sè ed agli altri». Nello stesso giorno i competenti uffici della Questura emisero la necessaria ordinanza.

A questo punto successe però qualcosa che arrestò la procedura. Il dott. Passagnoli non avrebbe dato immediata esecuzione all'ordinanza e nel pomeriggio del 30 ottobre l'infermiera trovò la Pivetta impiccata.

Nella sentenza di rinvio, il magistrato osserva fra l'altro che il tempestivo intervento del medico nel richiedere l'internamento della Pivetta, non giustifica il ritardo nella esecuzione dell'ordinanza. L'infermiera è stata invece rinviata a giudizio perchè ben conoscendo quali erano le condizioni dell'ammalata non l'avrebbe sufficientemente sorvegliata.

Si sfascia contro un albero una macchina ad Altopascio

Una donna morta e una in fin di vita - Tre pedoni e due motociclisti feriti a Malegnano - Identificato il ciclista ucciso nel Casalese

Firenze, lunedì sera.

Un'intera famiglia è rimasta coinvolta in un incidente stradale avvenuto nel tardo pomeriggio di ieri sulla via provinciale Alla Val di Nievole in località Biagioni di Altopascio. Un'automobile guidata dal commerciante Enzo Chiostri di 35 anni da Pescia percorreva la strada diretta a Chiesina. Sulla vettura, oltre al Chiostri, avevano preso posto la madre Alfonsina Fantozzi di 76 anni, che gli sedeva a fianco, la moglie Edda Marchi di 29 anni e il figlio Remo di otto. Ad un certo momento il Chiostri si voltava verso il sedile posteriore e perdeva il controllo della guida, e la macchina andava a sfracellarsi contro un albero che costeggia la strada. Tutti rimanevano feriti, e in maniera gravissima la Fantozzi, che decedeva poco dopo il suo ricovero all'ospedale di Pescia. Pure gravissime le condizioni di Edda Marchi che, oltre ad alcune fratture, ha riportato quella probabile della colonna lombare per cui la prognosi è riservata. Il figlio Remo e lo stesso Chiostri se la sono invece cavata con lesioni di lieve entità.

Cinque persone sono rimaste gravemente ferite in un incidente stradale avvenuto ieri sera alle porte di MELEGNANO sulla provinciale Sant'Angelo-Melegnano. I feriti sono: Marco Castagna di 53 anni abitante a Milano, Giuseppe Ottolini di 34 anni da Carpi in Lago, Pietro Masi di 44 e Pietro Ferrari di 48 da Rizzoo e Severino Grisini di 23 da Melegnano. Il Castagna, mentre in motocicletta si dirigeva verso Milano, ha investito due pedoni, lanciandoli nel fossato laterale e quindi è caduto violentemente sull'asfalto. Accorrevano alcune persone per soccorrere gli infortunati. Ma alcuni istanti dopo sul gruppo è piombata una motocicletta, pilotata dall'Ottolini, che ha investito due persone di cui una finita pure nel fossato. I cinque feriti sono stati ricoverati all'ospedale per le gravi ferite riportate, altre due persone, dopo le medicazioni, sono state dimesse.

La vittima del mortale incidente avvenuto stanotte nel CASALESE da parte dell'arato valsamaio Daniele Mortara è stata riconosciuta per il pensionato agricolo Davide Lazzer, di 63 anni, residente a Tricinetto Po.

Sostanze cancerogene nei grissini a Siracusa?

Siracusa, lunedì sera.

A seguito di un esame eseguito presso il laboratorio provinciale di Siracusa è risultato che dei grissini posti in vendita presso i negozi di generi alimentari di Siracusa e fabbricati da una nota industria di Catania, avevano un certo quantitativo di esteri-poliassiliciclici, cioè di sostanze che recentemente sono state giudicate sospette di favorire la diffusione del cancro.

In particolare si tratta di una sostanza detta pirolo etilenico, che serve a rendere i grissini sempre morbidi, croccanti come fossero freschi della giornata. E' stato accertato che fatti preparato viene impiegato per diversi usi, ma soprattutto per preparare determinati tipi di esplosivi. La direzione del laboratorio di igiene e profilassi ha denunciato l'industriale catanese al prefetto di Siracusa e al prefetto di Catania, chiedendo l'immediato sequestro dei prodotti e gli altri provvedimenti di legge, fra cui la denuncia all'autorità giudiziaria.

GIULIO DE BENEDETTI
DIRETTORE RESPONSABILE
EDITRICE LA STAMPA

Munita dei Conforti religiosi, è mancata all'affetto dei suoi cari

Francesco Comollo (Ceo)

di anni 61

Addolorati ne danno il triste annuncio: la moglie Rosa Barbetta; la figlia Carla; il fratello Mario; la sorella, cognati, cognate, nipoti e parenti tutti.

I funerali avranno luogo martedì 20 corrente, alle ore 9,30, partendo da via Zara 11.

La Salma proseguirà per Cioccaro di Penango.

Asti, 19 ottobre 1959.

Dopo lunghe sofferenze è mancata all'affetto dei suoi cari

Irene Serafino ved. Pittalis

di anni 72

Ne danno il doloroso annuncio: la figlia Margherita col marito Renato Lissale e parenti tutti.

I funerali martedì ore 14,30 da via Tenale 11.

La presente serve di partecipazione e ringraziamento.

Cristianamente è mancato all'affetto dei suoi cari

Antonio Valerio

Ne danno il doloroso annuncio: la moglie Matilde Massaz; la figlia Assunta con il marito dott. Antonino Carbo; fratelli, sorella, cognati, nipoti, parenti tutti.

Funerali in Cabassano il 19 ottobre, partendo dall'abitazione in Frabosanico alle ore 15.

In Spagna il quartier generale dei terroristi che tentarono di uccidere François Mitterrand?

Il magistrato ha interrogato ieri il deputato Neuwirth: egli aveva affermato, poco prima dell'attentato, che "commandos„ di sicari avevano varcato i Pirenei

Parigi, lunedì sera.

Il «*black-out*» più assoluto continua a regnare sull'inchiesta relativa all'attentato cui il senatore François Mitterrand, ex ministro della giustizia, è sfuggito grazie alla sua presenza di spirito ed al suo sangue freddo nella notte di giovedì scorso. Ufficialmente, gli investigatori incaricati di identificare e ritrovare gli autori della sparatoria non dispongono d'elementi al di fuori di quelli loro forniti dalle tre cartucce a dalle quattro pallottole di piccola mitragliatrice calibro nove ritrovate sul luogo dell'attentato. E' tuttavia lecito pensare che il giudice Braunschweig, che dirige l'inchiesta disponga ormai di ben altri indizi.

Ieri mattina infatti, il magistrato ha ricevuto la deposizione del deputato u.n.r. Lucien Neuwirth, ex portavoce di quella era stato invitato a d'Algeri ed ex segretario generale del gruppo parlamentare del suo partito, il quale, poche ore prima dell'attentato, aveva dichiarato risultargli che commandos di sicari avevano varcato la frontiera franco-spagnola» e che «la personalità da abbattere sarebbe già stata designata». La deposizione del parlamentare, che è stata ricevuta ad un'ora ed in un giorno del tutto inabituali, era prevista da tre giorni. Ma la giustificata attesa dell'opinione pubblica non è ancora stata soddisfatta, nè — a quanto si prevede — lo sarà, almeno fino a quando i colpevoli saranno stati arrestati.

Nulla in effetti è trapelato della lunga conversazione fra il magistrato e il deputato Neuwirth (la deposizione sarebbe durata un'ora e mezza), se non la notizia che quest'ultimo è andato a Madrid per spiegare le ragioni (e soprattutto le fonti d'informazione) che lo avevano indotto a lanciare il suo accorato «grido d'allarme» nel giorno stesso in cui l'assemblea nazionale si apprestava ad avallare a stragrande maggioranza la politica algerina del governo, ovvero la dichiarazione fatta dal generale De Gaulle il 16 settembre.

Frattanto, essendo ufficialmente ammessa la tesi dell'attentato, i nomi che ricorrono più insistentemente sono quelli della «mano rossa» e della falange». Quest'ultima è l'organizzazione terroristica fondata dal famigerato René Kovacs, condannato in contumacia dal tribunale militare di Parigi quale istigatore del tentativo del bazooka», arrestato nel gennaio 1961 contro il quartiere generale del generale Salan, ad Algeri.

René Kovacs, sfuggito alla giustizia francese in circostanze particolarmente misteriose, si troverebbe attualmente in Spagna, nel paese dunque da quale sarebbero giunti i «commandos» di cui ha parlato Lucien Neuwirth.

Ad un italiano quest'anno il «Nobel» di letteratura?

Stoccolma, lunedì sera.

L'inglese Graham Greene è ormai fuori dalla competizione per il «Premio Nobel» di letteratura.

Il maggiore in lizza è il premio Saint-John Perse con La Dune e Nixon e gli italiani Ungaretti, Silone, Montale e Quasimodo. Questi ultimi sono considerati i favoritissimi dal gruppo italiano.

Tutto lascia credere che quest'anno il «Nobel» arriverà o a Parigi o a Roma.

Dieci ragazze morte e diciannove ferite nella sciagura

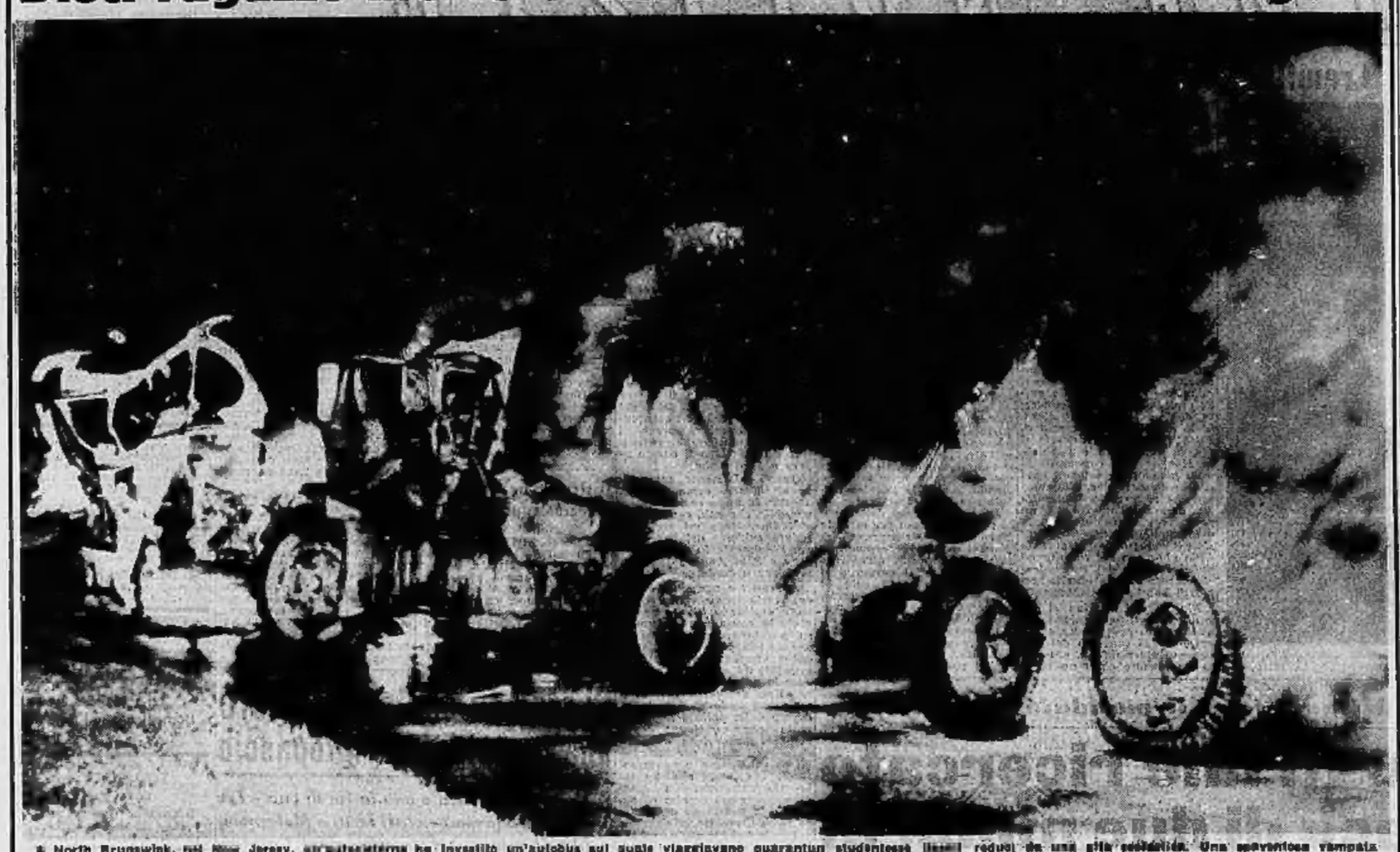

A North Brunswick, nel New Jersey, un'autoambulanza ha investito un'autobus sul quale viaggiavano quarantun studentesse (tutte reduci da una gita scolastica). Una spaventosa vampata ha immediatamente avvolto i due grossi automezzi. Bilancio della sciagura: dieci morti e diciannove feriti (Radiofoto a «Stampa Sera»)

Moda elvetica

In un salone del Dorchester Hotel di Londra, la giovane signora svizzera Marcelle Hanchoz presenta un costume per pattinaggio artistico battezzato «Palais de Glace». Il modello è stato realizzato con maglia di lana grigia e pelliccia bianca (Telefoto)

«Miss Filippine» in visita a New York

In visita al Rockefeller Center di New York: Cristina Matias, ciatta Miss Filippine 1959 (la terza da sinistra), con alcune compagne della «troupe» di danze filippine «Bayanihan» che si esibisce attualmente negli Stati Uniti (Radiofoto)

Nepalesi alla cerimonia del «bagno sacro»

Più di trentamila nepalesi, per la maggior parte provenienti dai versanti con il Tibet, si sono radunati a Gosainra, una vallata di alcuni chilometri a nord di Katmandu, per compiere la cerimonia del bagno sacro nel fiume Bagmati (Telefoto a «Stampa Sera»)

PUBBLICITA' ECONOMICA
(VIA SAN TOMASO N. 22)

(Continua da pag. 1)

DOMANDE IMPIEGO L. 80 per parola

TENENTE colonnello carabinieri prossimo congedo, comprendente premio serio ditta industriale, mansioni: Milano. Scrivere casella 4048, API, Torino. 36218

OFFERTE IMPIEGO L. 100 per parola

CERCASI montatore per forni meccanici a vapore da pane. Assicurasi contratti annuali e buona paga. Fabbrica Forni Dr. Nino Spinazzè, corso Castello Fiocchiaro Aprile 128 D. 14641

GRANDE industria meccanica per ampliamento quadri propria filiale di vendita cerca giovani diplomandi da avviare carriera commerciale dopo breve corso formazione retribuito. Ampia possibilità di carriera saranno riservate agli elementi dotati di buona volontà, spirito di iniziativa, presenza, pubblicità alla vendita. I prescelti verranno inquadrati con adeguato fisso. Indirizzare allegando curriculum e referenze a casella 6107, API, Torino. 36534

OFFERTE LAVORO L. 100 per parola

AGGIUSTATORE meccanico 3ª categoria, anni 30-40 massimo, come operatore, industria meccanica tessile. Inviare curriculum vitae, manoscritto completo. Scrivere casella 3254, API, Torino. M6809

BATTILASTRA 1ª e 2ª categoria cercasi. Telefonare 396-031. 6158

BOBINATRICI Torino alternativamente, cercasi subito numero bobinatrici volanzinesi. Scrivere, Bonfantini, Roma 101, telef. 878-909.

CAMERIERA cerca tagliatrice a sfoglia provetta. Telefonare 861-774. 69659

CERCASI aggiustatore stampista e addetti macchine 18-26enni. Scrivere casella 3265, API, Torino. M6875

CERCASI carpentiere lavorazione lamiera tipo mobile. Scrivere casella 3827, API, Torino. P0951

CERCASI magliaria. Telefon. 642-519

CERCASI pensionato pratichissimo a giornata per governo bambina due anni. Telefonare 571-687. M5827

CERCASI per famiglia 3 persone, veramente capace governo casa cucina lavori pesanti, lana, referenziata, pratica bitinsieme media età. Scrivere casella 3125 API, Torino. M4904

CERCASI ragazza istruzione lieta ottimo trattamento. Carbone, corso Matteotti 53, telef. 45-743. 57251

CERCASI terminali e tornitori a spoglia 1 II cat. massimo 45 anni. Presentarsi Capitar, Via Bonzo 82. 14852

CERCOLO accanito cerca inverniata disinfesta, nettezza, pompare, robusto, referenziato 30-40enne. Specificare preteso. Scrivere casella 1244, API, Torino.

DISPONENDO più di mille per tavoli casalinghi, piccola famiglia cerca per governante, donna anche sola referenziata, pratica cucina. Scrivere casella 6373, API, Torino. M6388

DISTINTA famiglia cerca abile istitutrice referenziata, disposta trasferirsi, ottimo stipendio. Telefonare 551-795 ore pasti. Scrivere casella 6025 API, Torino. 97852

DOMESTICA fam. istitutore, cercasi da famiglia 2 persone. Villa alloggio riservato libera. Telefonare 82-382. Ore 9-5, 19-20. P0872

DOMESTICO anche istitutore, cercasi coniugi soli casa signorile oppure due sorelle. Esigonsi referenze, età. Scrivere: N 1890, Pubblicità Oliva, Biella.

DONNA istitutore casa ottima giornata cercasi coniugi. Telefonare 556-064.

FALEGNAMI specializzati cercasi pratici in serramenti macchina lavoro. Rivolgersi Mobili del Centro 179 (Mercato) Torino. 67109

FRESATORE 1ª categoria per attrezzatore di precisione, cercasi, richiesta pratica conoscenza disegno, specifiche operazioni compiuti. Scrivere casella 4016, API, Torino. M6138

FRESATORE 2ª categoria, cercasi da officina, per attrezzature di precisione. Scrivere casella 4015, API, Torino. 96338

FRESATORE 2ª categoria assumiamo. Presentarsi Borgaro 93. P3018

IMPORTANTE fabbrico frigoriferi cerca saldatore elettrico provata specializzazione conoscenza acciaio inossidabile. Presentarsi via Palazzo 30. M6318

LABORATORIO cerca magliaria interna ed esterna con macchine 8 - 10. Telefonare 796-534. 09633

MAGAZZINIERE giovane, serio, ordinato, buona volontà, referenze controllabili, discreto periodo (ipotesi, carriera da serio diritto (scientemente) cercasi. Specificare posti occupati, titoli di studio, scrivere a casella 1233, API, Torino.

MAGLIERIA cercasi confezionista abile piatto rotondo, apprendista 14-16enne Telefonare 83-740. GB148

MAGLIFICIO assume abili macchiniste cucitaglio, dim. vigh. semplice. Referenze. Telefonare [illegible] M518

MEDICO desidera ceca ragazza per assistenza studio. Telefonare 760-912.

OFFICINA elettromeccanica cerca operaio 2ª categoria e apprendisti. Telefonare 774-343. 57779

OPERAI pratici allestimento trasformazione prove stampaggio chiedesi rivolgersi succursale sotto. Dettagliare cercasi 5031, API, Torino. 97319

PARTICOLARE pensionista provetto cerca. Telef. 95-267. 10706

PELLETTIERE certo abile rifinizioni cercasi. Telefonare 01242308, Rivarolo.

PETTINATRICE veramente qualificata cercasi. Telefonare 558-934 M5572

QUINDICENNE ragazza pratico cercasi. Telefonare 587-096. 96930

RAGAZZE qualche anima cerca lavoro rilegatoria stampa. Presentarsi: Fasano, Torino 69. 06563

RETTIFICATORE cercasi in officina elettromeccanica. Scrivere casella 2083, API, Torino. M5700

RICAMATRICE cercasi apprendista giovane seria. Telefonare 591-823. 57871

SOCIETÀ vetraria torinese via [illegible] n. 59, Torino, cerca abili tagliatori vetri cristalli applicatori. Richiedesi perizia conoscenza del lavoro. P0844

TUTTOFARE giovane cerca ottimo [illegible]. Telefonare 48-323

TENDITORE specializzato qualificato per la [illegible] ditta [illegible] specializzata. Scrivere casella 3179, API, Torino.

TUTTOFARE 30-35enne, pratico servizio, abile altro, referenziato, fisso e giornate ore 8-21, cercasi, buon stipendio. Telefonare 591-284. 57827

UNGA brava sistente pediatrica. Presentarsi via Chiomonte 28, Torino.

IMPIEGATI, RAPPR. L. 100 per parola

ACCETTERIE incaricati Milano massimo garanzia, referenze. Scrivere casella 5152, API, Torino. 97084

AGENTI società introduce radio elettrodomestici, giradischi, coniazione, mobili per lavoro ausiliario ben retribuito fisso, provvigio. Sollecitare casella 9074 API, Torino. C9654

CERCASI rappresentanti vendita rotocalchi tessuti. Domanda, via Sant'Antonino, Firenze. 14414

CERCASI viaggiatori Torino ed Piemonte introduci attrezzatura automobilistiche garage officine desiderosi abbinare nuove interessanti apparecchiature. Tel. 760-404

DITTA lanci per zucca «Franchino», corso Vittorio 68, Torino, cerca rappresentante disposto viaggiare Piemonte, Liguria. Esigesi II grado, pratico guida persona articolo, età 28-35 anni, massima serietà, ottima commerciale, completamente, residente Torino. Non telefonare, scrivere referenze. Senza detti requisiti inutile scrivere. 6763

VIAGGIATORE età 25-35enne conoscenza dialogato, patente auto cercasi importante ditta cassa abbigliata. Scrivere casella 3156, API Torino. P0113

INFORMAZIONI L. 100 per parola

ABBIATE premura inviarmi trattenute informazioni private, permessi-premi, acquisti, Poldanali, telef. 47-972. Carlo Alberto 45-51. 7186

AGILI detectives svolgono indagini, sorveglianze, riservate, Carena 8, tel. 531-183

AGGIUSTAMENTI infedeltà, sorveglianza, indagini, informazioni ovunque. «Balbo» Madama Cristina 111, tel. 687-574.

AUTOMOBILI L. 100 per parola

A acquirenti e proprietari autovetture, autocarri, rimorchi, immatricolati Piemonte, Emilia, Liguria, Lombardia, Veneto, finanziamenti rapidissimi fino 24 mesi. Interessi interessi, riservatezza. Cumunale, corso Re Umberto 3. 10134

A automobilisti immediatamente consegnamo prestiti contanti su autovetture targate Torino, Novara, Alessandria, Asti, Vercelli, Cuneo ed Aosta. Rimborso fino 18 mesi. Tassi minimi, Serietà, segretezza. Fin.Co.Tor., via Pietro Micca 4, Telefonare 47-348. 13715

ABBIAMO Giulietta Ti '58 nera, Giulietta normale, 103 II. 600, multipla, Spider, Cavalieri, Renault 16. 10997

ABBIAMO occasioni, Ardea 5 marzo 160.000, 500 A 40.000, 600 200.000. Tiziani corso Vinzaglio 5. 12567

ABBIAMO 1800; [illegible] familiare, 1200, [illegible], 600, [illegible]. Giulietta. Corso Giulio Cesare 34. 931

ABBIAMO sempre pronte 600 usate, [illegible] nei mesi 3000 chilometri, altre occasioni, 103 tipo lusso, bella familiare 1957, 103 veicolare tipo 1958-57-56. Nuove 600 tipo sport e normale, altre occasioni, Cambi, rateazioni, prestazioni. Corso Vinzaglio 5. 12567

ALFA 1900 super 1958 radio servofreno privato vende. Telef. 773-071.

ALFA 900, ponte aerei ricambi Viberti 140 Super, Fiat 640, furgone 1100 E.L.R. vende Fenera, Trabant 178, tel. 681-470.

ALL'AUTOSALONE «Tesoriere», Roma 227 bis, Tel. 43-835, Giulietta normali, TI. Spider, Sprint, 1900 Super, Appia II serie, 1959, 103 '58, Ford Consul. Permute, rateazioni. 9779

ALLE migliori condizioni permettiamo vetture ed autocarri nuovi ed occasione. Corso Giulio Cesare 34. 931

AUTOMOBILISMO con, senza anticipo nuove 600, 103, TV, 1402. Mignola, Principe Tommaso 12, telef. 60-864. 7440

AUTOMOBILISMO Moderno Nuova 600 palmino, 600 nuove, 103, 1400. Telefonare 276-951. 7428

AUTOMOBILISMO 1400 5 litri 40 al km. Iulio compreso. Telefonare 854-148.

AUTORIMESSA vende conto cilindri 600 mesi 6, 500 nuova, 500 C. allatr. Via Turricelli 6. 7419

CAPOTTINA 1100 [illegible] vendesi. Via Nizza 37. 2332

FINANZIAMENTI prestiti su autovetture concediamo rapidissimo. Piazza Bodoni 2 s. telef. 521-351. 3428

FLAMINIA, Aprilia B 20, B 12 Appia ultime occasioni. Piazza Adriano 5. Telefono 31-110. 13842

GAS liquido metano, nuovi impianti e lavori regolamentari con serbatoio. Upgassino 26, telefono 20-883. 14300

GIULIETTA TI 5 mesi come nuova perfetto vende. Telefonare 881-013. 6003

IMPORTANTE Giulietta TI '58 nera, Giulietta normale, 103 II. 600, multipla, Spider, Cavalieri, Renault 16. 10997

LANCIA Aurelia B 20, B 12 Appia ultime occasioni. Piazza Adriano 5. Telefono 31-110. 13842

LAS liquido metano, nuovi impianti e lavori regolamentari con serbatoio. Upgassino 26, telefono 20-883. 14300

GIULIETTA TI 5 mesi come nuova perfetto vende. Telefonare 881-013. 6003

180 autocarro tipo 400, anno 1958, portata 7 q.li, come nuovo, vendesi. Telefonare 67-114. 13449

OCCASIONE miglior offerta vende Ape Diesel come nuovo. Telefonare 694-819.

PRIVATO vende bellissima Aurelia 2000 B. Via Monti 30, Telefonare 687-218.

PRIVATO vende lussuosa portata 5 q.li 200.000 trattenuti. Telefonare 30-123.

PRIVATO vende 600 fine 1958 unico proprietario. Vercelli 111. P0903

ROMEO revisionato aggiornato, assicurato certificato, con garanzia, vende, permuta, rateizza convenientemente: Dario Vico, Piedmont 51, Torino. Telef. 386-214.

SCAUTO Concessionaria Fiat Serra, corso Racconigi 141. Per la campagna autunnale, pronta consegna di vetture usate 1800, 1100, 600, 500, Giulietta normali e sprint, Aurelia Gran T. 2500, autocarri Leoncino rimettibile, 615 trasporto mobili, Iniz in perfetto condizioni, massima garanzia, pagamento rateale 6-12 mesi. Visitateci, acquisterete a ottimo condizioni. 13455

VENDO Appia '59, '57, '54, B 12 1900 A 103, 600 multipla, furgone Appia. Cigna 2

VENDO qualsiasi tipo autocarro nazionali rimessi a nuovo. Carrara, c.so Roma 46 (Borgo S. Pietro) Torino, Tel. 561-679.

VENDO 600 mesi 6, intermediari esclusi. Telefonare 42-506. 88522

VENDO 600, 6 mesi. Telefonare 653-180.

VENDO 1100 lusso mesi 5. Telefonare 268-236 ore pasti. 14541

203 privato vende 1954, ottimo condizioni, unico proprietario. Telef. 780-878.

600 mesi sei come nuova vende. Telefonare 260-081. 96890

1100 lusso mesi 6 vendo. Tel. 754-746.

1100 1955, Belvedere 1954 nuova 800, bertina 500 C guida destra, vende Ferrero, corso Tmisano 170. Telef. 681-470.

CICLI MOTO SPORT L. 100 per parola

PEGASO, lo [illegible] del Chilometro, la motocicletta del nuovo Codice, dimostrazioni corso Ortensano 23. 14804

VESPA 125, [illegible] 1960, Prestazioni, rumbi, rateazioni, Manicotto, Madama Cristina 78. Telefonare 687-055.

VELOCE cercasi, acquisto, vendere Vespa, Ape, Motocarri. Unione Sportiva 169. Telefonare 268-638. 10897

ANNUNCI VARI L. 100 per parola

ACQUISTASI qualsiasi bottiglie, damigiane, carta, ferro. Ore pasti. Tel. 772-823.

APPARONI Artigiano vende soluzione bellissima camera letto 250.000, salone velluto 125.000, sala inglese 210.000. Telefonare 888-670. 6454

APPARONI, maggio sala pranzo impero 160.000, salone 40.000. Telef. 882-898.

ANTIQUITA', Rebuffo Filippa, Artigianato.

VENDO torrio per bocce motorizzato. Occasione. Telef. 885-313. P0182

AMREDATEVI Casa del Mobile, Regina Margherita Battisti, camere matrimoniali 75.000, tinelli 21.000, grandi armadi 35.000. [illegible]. 9774

ARTIGIANO liquida patrimonio diretto letto. Via Ass. Albertina 35. 87220

BRILLANTI, argenteria antica, gioielli valore (anche impegnati) acquista Rolle. Perrin, Accademia Salerno 2 (piazza Castello). 9040

CHIMICI attrezzatura scientifica con apparecchio radiologico. Indirizzare casella 8217, API, Torino. P6833

DESIDERATE eleganti signore giacche sportive su misura in cammello, rasa, Ronchail, via Boccardi 35. Tel. 772-868.

LAVORO magliaria assumo redditizio con esecutiva novità sensazionali. Ingrosso abili magliaia. Guarneri, Monte Pietà 18.

MACCHINE cucire tedesche, nazionali, 45.000, assortimento ambitali. Grisaldo, San Francesco Paola 4. 12701

MAGLIERISTI troverete vasto assortimento macchine magliaria dispensatori rimagliatrici, pezzi intercambiabili. Rateazioni. Grisaldo, San Franc. Paola 4. 12707

MOBILI «Casalinda», vasta esposizione garanzia, lunghe rateazioni, cambio mobili. Via Garibaldi 4, tel. 531-107. 2893

MOBILI «Casaverna», Vercelli 30, falegnameria propria, vasto assortimento, lunghe rateazioni. Cambi. Visitateci. Telefonare 21-105. 1741

MOBILI Crap, prezzi propagandisti: tinelli da 28.000; camere da 78.000 30 rate. Garibaldi 9 (cortile). 1746

MOBILI Crap, 20 rate, qualità, risparmio. Camere da 29.000, tinelli da 20.000. Garibaldi 9, cortile. 11810

OCCASIONISSIMA per cessione locali vendo mobili ogni genere a prezzi convenientissimi (lunghe rateazioni). Tel. 882-898.

PIANOFORTI marche ottima vendo occasione rivolgersi prezzi condizioni eccezionali esclusivista ditta Bertu, Principe Tommaso 31, telef. 60-009. P0878

STUDIO rinascimento massiccio artistica poltrona due librerie vendesi. Telefonare 31-887 P0889

VENDO camera noce lusso impero 170 mila, tinello 45.000. Telefonare 882-898.

VENDO camera da letto tinello cassa aspirac. prezzo zero Telefonare [illegible] dalle 16 alle 18. [illegible]

VENDO tavolo per bocce motorizzato. Occasione. Telefonare 885-313. P0182